

ပြည်ထောင်စုသမ္မတမြန်မာနိုင်ငံတော်အစိုးရ
စိုက်ပျိုးရေး၊ မွေးမြူရေးနှင့် ဆည်မြောင်းဝန်ကြီးဌာန
ကျေးလက်ဒေသဖွံ့ဖြိုးတိုးတက်ရေးဦးစီးဌာန



လူထုဗဟိုပြုစီမံကိန်း
မင်းတုန်းမြို့နယ်



ကျေးရွာဖွံ့ဖြိုးရေးအစီအစဉ်
ဒေါင့်တိုက်အုပ်စု၊ ဒေါင့်တိုက်ကျေးရွာ

၂၀၁၈-၂၀၁၉ ခုနှစ်

စတုတ္ထနှစ်စက်ဝန်း

မာတိကာ

၁။ မြို့နယ်မြေပုံ	၃
၂။ ကျေးရွာအုပ်စုမြေပုံ	၄
၃။ အုပ်စုတွင်ပါဝင်သောကျေးရွာများစာရင်း	၄
၄။ ကျေးရွာအခြေခံအချက်အလက်များ(သမိုင်းကြောင်းနှင့် သုံးသပ်ချက်)	၅
၅။ လူထုပူးပေါင်းပါဝင်သော လူမှုဆန်းစစ်ခြင်းနှင့် အကဲဖတ်ခြင်းလုပ်ငန်းစဉ် (PSA/PRA) အကျဉ်းချုပ်ဖော်ပြချက်။	၇
၆။ ကျေးရွာလူမှုရေးနှင့်အရင်းအမြစ်ပြုပြင်မှု	၈
၇။ ကျေးရွာလူမှုရေးနှင့်အရင်းအမြစ်ပြုပြင်မှုသုံးသပ်ချက်	
၈။ ရာသီခွင်ပြဇယားပုံ	၉
၉။ ရာသီခွင်ပြဇယားပုံသုံးသပ်ချက်	၁၁
၁၀။ ဥစ္စာဓာတ် ကြွယ်ဝမှု အဆင့်သတ်မှတ်ခြင်းပြပုံ	၁၂
၁၁။ ဥစ္စာဓာတ် ကြွယ်ဝမှု အဆင့်သတ်မှတ်ခြင်းပြပုံသုံးသပ်ချက်	၁၄
၁၂။ အရင်းအမြစ် အသုံးချနိုင်မှု ခွဲခြမ်းစိတ်ဖြာခြင်းပြပုံ	၁၅
၁၃။ အရင်းအမြစ် အသုံးချနိုင်မှု ခွဲခြမ်းစိတ်ဖြာခြင်းပြပုံသုံးသပ်ချက်	၁၆
၁၄။ ပင့်ကူအိမ်ကွန်ယက်ပြပုံ	၁၈
၁၅။ ပင့်ကူအိမ်ကွန်ယက်ပြပုံသုံးသပ်ချက်	၁၉
၁၆။ အဖွဲ့အစည်းချိတ်ဆက်မှုပြပုံ	၂၀
၁၇။ အဖွဲ့အစည်းချိတ်ဆက်မှုပြပုံသုံးသပ်ချက်	၂၁
၁၈။ ကော်မတီဝင်များရွေးချယ်ခြင်းနှင့် ကျေးရွာဖွံ့ဖြိုးရေးအစီအစဉ်ဆောင်ရွက်မှုမှတ်တမ်းဓါတ်ပုံများ	၂၆
၁၉။ ကျေးရွာအချက်အလက် (ပုံစံ-၁) (ပ+ဒ+တ+စ)	၂၉
၂၀။ စီမံကိန်းစက်ဝန်းအချိန်ဇယား (ပုံစံ-၂) (ပ+ဒ+တ+စ)	၄၂
၂၁။ ကျေးရွာဖွံ့ဖြိုးရေးဦးစားပေးအစီအစဉ် (ပုံစံ-၃) (ပ+ဒ+တ+စ)	၄၇
၂၂။ အစည်းအဝေးမှတ်တမ်းများ	၅၈
၂၃။ ကဏ္ဍအလိုက်ဦးစားပေးဖွံ့ဖြိုးရေးလုပ်ငန်းစဉ်များ	၆၄

၁။ မင်းတုန်းမြို့နယ်မြေပုံ

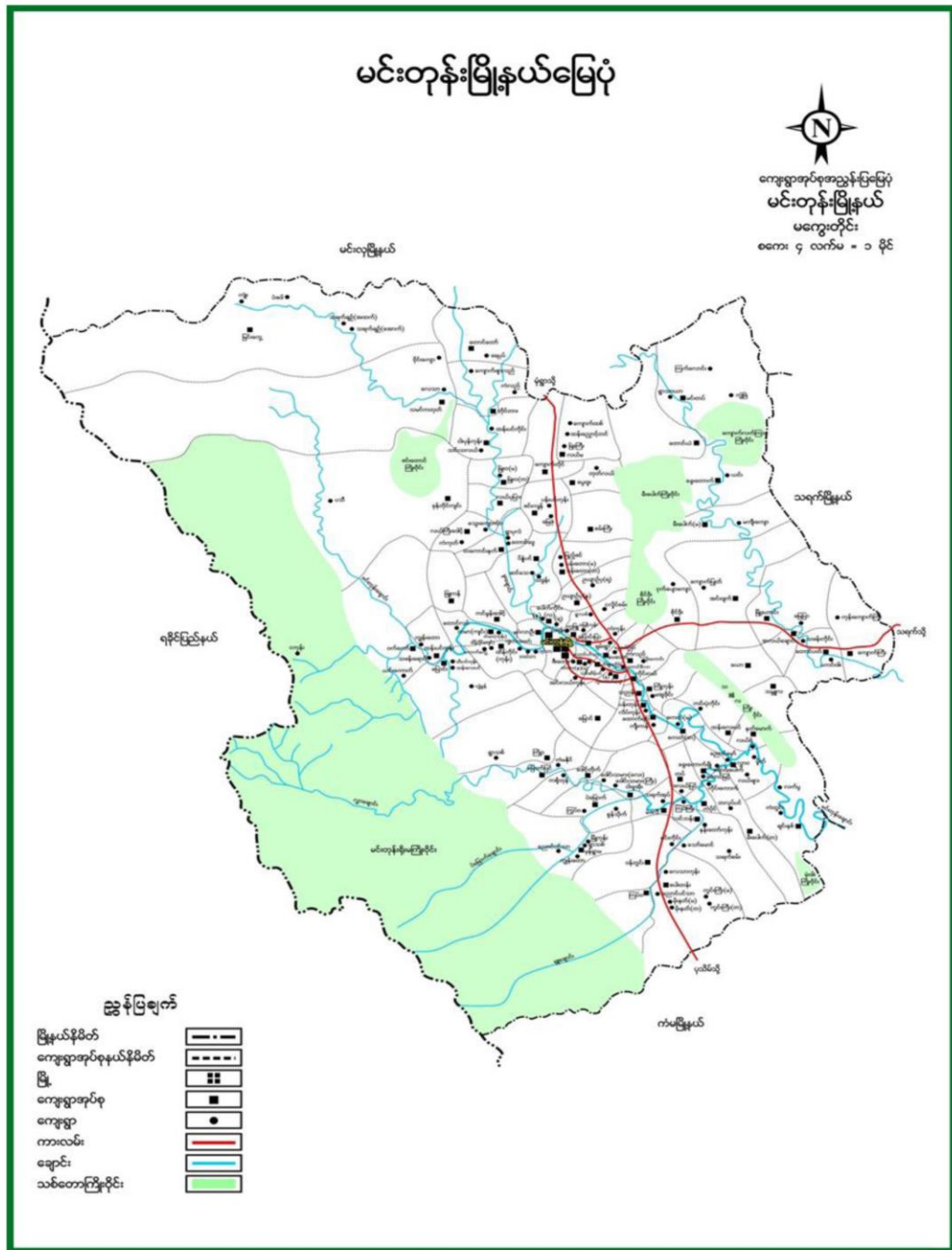

၂။ ဒေါင့်တိုက်အုပ်စုမြေပုံ

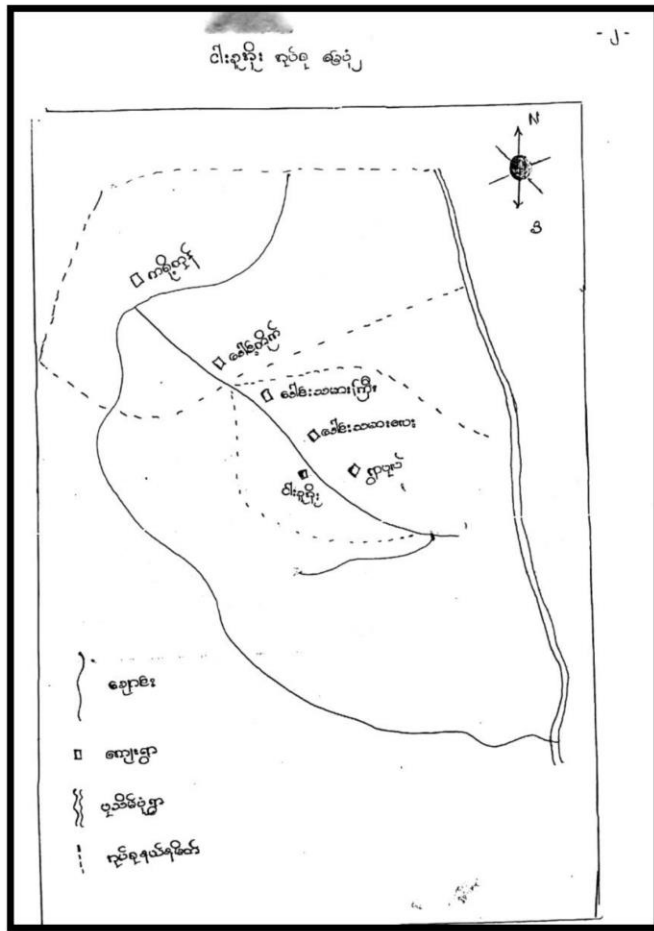

၃။ ငါးစုခိုအုပ်စုရှိကျေးရွာများစာ

စဉ်	ကျေးရွာအုပ်စုအမည်	ကျေးရွာအမည်
၁	ဒေါင့်တိုက်	ဒေါင့်တိုက်
		ကစို. တုန်

၄။ ကျေးရွာအခြေခံအချက်အလက်

ဒေါင့်တိုက်ကျေးရွာ သမိုင်း

ဒေါင့်တိုက်ကျေးရွာသည် အမျိုးသားဦးရေ (၁၂၆) ဦး၊ အမျိုးသမီးဦးရေ (၁၃၉) ဦး စုစုပေါင်း (၂၆၅) ဦး ရှိသော ဒေါင့်တိုက်ကျေးရွာတွင် ရှိနေပြီး ဝေးကွာစွာ အထွေထွေအခြေခံအချက်အလက် ဖြစ်ပါသည်။

ဒေါင့်တိုက်ကျေးရွာ၏ အောက်ဘက်တွင် ရှိသော လွှာချောင်းရွာများမှ ချောင်းအရင်းအမြစ်များသည် အထွေထွေအခြေခံအချက်အလက်အဖြစ် အကျိုးပြုပါသည်။ ဒေါင့်တိုက်ကျေးရွာသည် အမျိုးသားဦးရေ (၁၂၆) ဦး၊ အမျိုးသမီးဦးရေ (၁၃၉) ဦး ရှိသော ဒေါင့်တိုက်ကျေးရွာတွင် ရှိနေပြီး ဝေးကွာစွာ အထွေထွေအခြေခံအချက်အလက် ဖြစ်ပါသည်။

ဒေါင့်တိုက်ကျေးရွာသည် အထွေထွေအခြေခံအချက်အလက်အဖြစ် အကျိုးပြုပါသည်။ ဒေါင့်တိုက်ကျေးရွာသည် အမျိုးသားဦးရေ (၁၂၆) ဦး၊ အမျိုးသမီးဦးရေ (၁၃၉) ဦး ရှိသော ဒေါင့်တိုက်ကျေးရွာတွင် ရှိနေပြီး ဝေးကွာစွာ အထွေထွေအခြေခံအချက်အလက် ဖြစ်ပါသည်။ ဒေါင့်တိုက်ကျေးရွာသည် အမျိုးသားဦးရေ (၁၂၆) ဦး၊ အမျိုးသမီးဦးရေ (၁၃၉) ဦး ရှိသော ဒေါင့်တိုက်ကျေးရွာတွင် ရှိနေပြီး ဝေးကွာစွာ အထွေထွေအခြေခံအချက်အလက် ဖြစ်ပါသည်။

၂၀၁၆/၂၀၁၇ တွင် ဒေါင့်တိုက်အထွေထွေအခြေခံအချက်အလက်အဖြစ် အကျိုးပြုပါသည်။ ဒေါင့်တိုက်အထွေထွေအခြေခံအချက်အလက်အဖြစ် အကျိုးပြုပါသည်။ ဒေါင့်တိုက်အထွေထွေအခြေခံအချက်အလက်အဖြစ် အကျိုးပြုပါသည်။

...ဝေါင် ဘိုက်ကျေးရွာသူ ကျေးရွာသာယျာ:သုဉ်း ကျေးရွာ ဖွံ့ဖြိုး:လုပ်ငန်း
 ...မျှားဖြစ်သော ဘာသာရေးလူမှုရေးလုပ်ငန်း များဖြစ်သော ယူဝေါင်းပါယ်ဆောင်
 ...ရွတ် ဇာယိသုဉ်း ကျေးရွာတွင် သာဓိစီး ရရှိရေး အတွက်ကျေးရွာ ကိုယ်တိုင်
 ...ကိုယ်တိုင် ဖွဲ့စည်း ဖိတ်ခေါ်ဆောင်ရွက်ခဲ့ပါသည်။ ငွင်းမီးဖြူမီးတိုင်း
 ...မျှားသုဉ်းပေးကမ်းပွဲမီးဆွေးနွေးဆရာပါသောကြောင့် ပြုပြင်ရန် ဘိုက်ကျေးရွာ
 ...ရေးရာရေးရာ အတွက် နေရာအားလုံး အချိန်အကုန်အားဖြင့် အားပေး
 ...ရေးရာရေးရာ အတွက် နေရာအားလုံး အချိန်အကုန်အားဖြင့် အားပေး
 ...ရင်း ကိုယ်တိုင် ဖွဲ့စည်း ဖိတ်ခေါ်ဆောင်ရွက်ခဲ့ပါသည်။ ငွင်းမီးဖြူမီးတိုင်း
 ...မျှားသုဉ်းပေးကမ်းပွဲမီးဆွေးနွေးဆရာပါသောကြောင့် ပြုပြင်ရန် ဘိုက်ကျေးရွာ
 ...ရေးရာရေးရာ အတွက် နေရာအားလုံး အချိန်အကုန်အားဖြင့် အားပေး

၅။ လူထုပေါင်းစုံပါဝင်သောလူမှုဆန်းစစ်ခြင်းနှင့် အကဲဖြတ်ခြင်းလုပ်ငန်းစဉ် (PSA/PRA) အကျဉ်းချုပ်ဇယား

စဉ်	အကြောင်းအရာ	ရက်စွဲ	ဦးတည်အုပ်စု	တက်ရောက်သူ			အဓိကဆွေးနွေးချက်
				ကျား	မ	ပေါင်း	
၁	ကျေးရွာလူမှုရေးပြုသယံဇာတပြုမြေပုံ	၂၆.၉.၂၀၁၈	ကျေးရွာသူကျေးရွာသားများ၊ ကော်မတီဝင်များ	၂၆	၃၉	၆၅	ကျေးရွာနယ်နိမိတ်အတွင်းရှိအိမ်ခြေ၊ လယ်မြေစိုက်ခင်း၊ ဘုရားပုထိုးများစသောကျေးရွာ၏ လက်ရှိအခြေအနေနှင့်ပိုင်ဆိုင်မှုပြုအခြေအနေများကိုရေးဆွဲဖော်ထုတ်ခဲ့သည်။
၂	ရာသီခွင်ပြုပြင်ကွဲဒီဇိုင်း	၂၉.၉.၂၀၁၈	ကျေးရွာသူကျေးရွာသားများ၊ ကော်မတီဝင်များ	၂၆	၃၉	၆၅	ကျေးရွာရှိရွာသူရွာသားများ၏ ရာသီအလိုက် စိုက်ပျိုးရေး၊ မွေးမြူရေး၊ စိုက်ပျိုးချိန်ရိတ်သိမ်းချိန်၊ တိရိစ္ဆာန်များရောဂါဖြစ်ပွားမှု၊ သီးနှံများပိုးမွှားကျ ရောက်မှု၊ ရာသီပွဲတော်များ၊ ကျေးရွာမှ လူများဝင်ငွေ ရရှိမှုအခြေအနေများကိုကျေးရွာမှ လူများပါဝင်ဆွေးနွေးရေးဆွဲကြသည်။
၃	ဥစ္စာနေ ကြွယ်ဝမှု အဆင့်သတ်မှတ်ခြင်း	၂၉.၉.၂၀၁၈	ကျေးရွာသူကျေးရွာသားများ၊အမျိုးသားအုပ်စု၊အမျိုးသမီးအုပ်စု	၂၆	၃၉	၆၅	ကျေးရွာအတွင်းရှိလူများအကြား၊ ငွေကြေး၊ပစ္စည်းဥစ္စာ၊နေအိမ်အားပိုင်ဆိုင်မှုအဆင့်ခွဲခြားပြသခြင်းဖြင့်ကျေးရွာအတွက်လိုအပ်မည့်ဝင်ငွေရရှိရေးအစီအစဉ်များကိုထည့်သွင်းစဉ်းစားနိုင်ရန်စဉ်းစားခဲ့ကြသည်။
၄	အရင်းအမြစ် အသုံးချနိုင်မှု ခွဲခြမ်းစိတ်ဖြာခြင်း	၂၉.၉.၂၀၁၈	အမျိုးသားအုပ်စု၊ အမျိုးသမီးအုပ်စု	၂၆	၃၉	၆၅	ကျေးရွာအတွင်းရှိအရင်းအမြစ်များကိုအမျိုးသား၊ အမျိုးသမီးမည်သို့အသုံးချနေသည်ကိုသိရှိနားလည်လာစေရန်
၅	ပင့်ကူအိမ်ကွန်ယက်	၂၉.၉.၂၀၁၈	အမျိုးသားအုပ်စု၊အမျိုးသမီးအုပ်စု	၂၆	၃၉	၆၅	အမျိုးသားနှင့်အမျိုးသမီးများအကြားအလုပ်အကိုင်အခွင့်အလမ်း၊ တန်းတူအခွင့်အရေး၊ ပညာသင်ကြား နိုင်မှု၊ ဘဝလုံခြုံမှု၊ စသည့် အခြေအခြေအနေအရပ်ရပ်ကိုဆွေးနွေးခဲ့ကြသည်။
၆	အဖွဲ့အစည်းချိတ်ဆက်ပုံ	၂၆.၉.၂၀၁၈	ကျေးရွာသူကျေးရွာသားများ၊ကော်မတီဝင်များ၊ကျေးရွာအုပ်စုချုပ်ရေးအဖွဲ့ဝင်များ	၂၆	၃၉	၆၅	ကျေးရွာအတွင်းတွင်ရှိနေသောလူမှုအဖွဲ့အစည်းများနှင့်ကျေးရွာလူထုအကြားချိတ်ဆက်နေမှုကိုထင်သာမြင်သာရှိအောင်ဖော်ဆောင်နိုင်ခဲ့သည်။

ကျေးရွာဖွံ့ဖြိုးရေးအစီအစဉ်အတွက်အသုံးပြုခဲ့သော PRA Tools များတစ်ခုချင်းစီအတွက်သုံးသပ်ချက်များ

၆။ ကျေးရွာလူမှုရေးနှင့် အရင်းအမြစ်ပြင်ပမြေပုံ

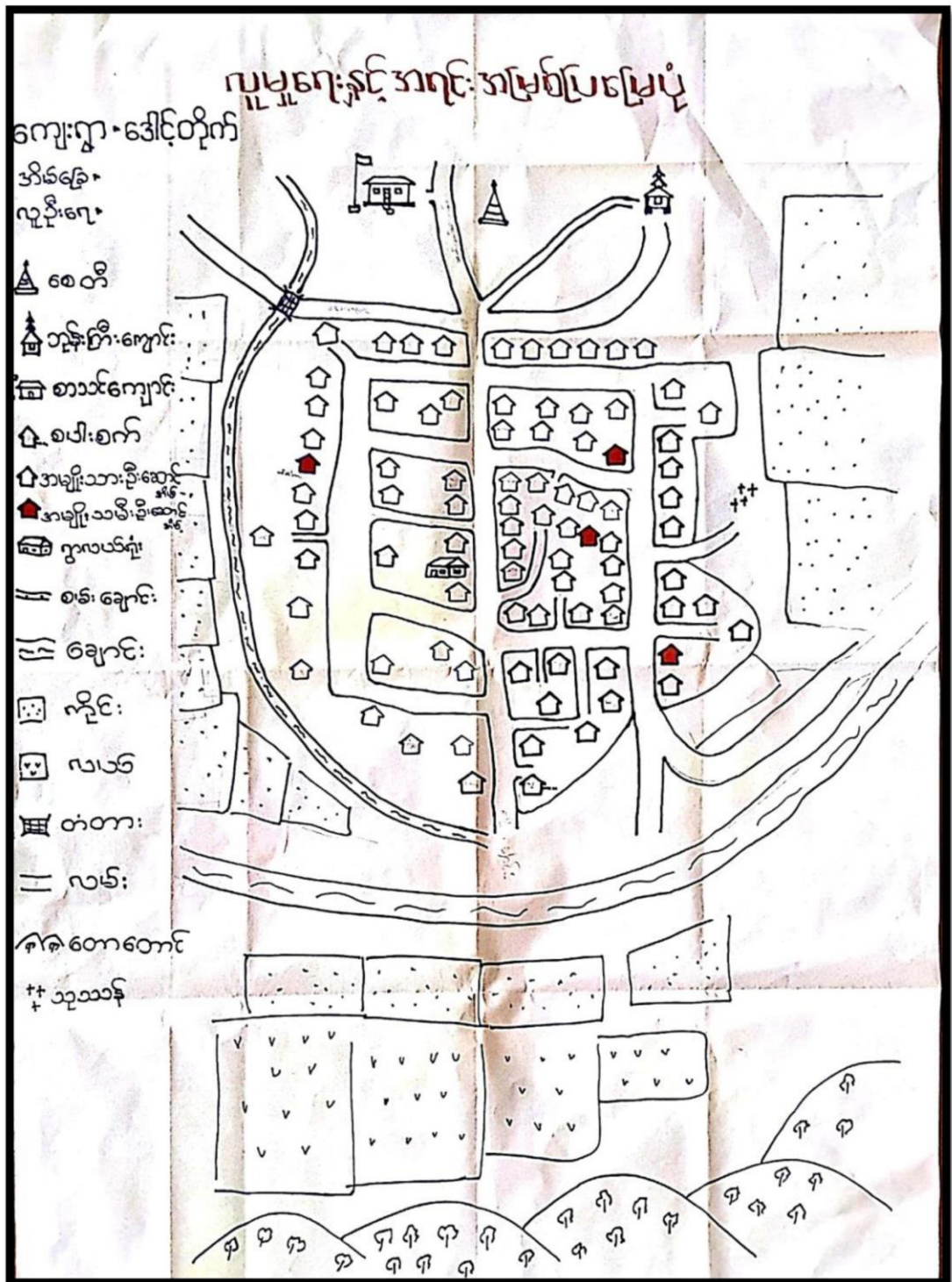

လူမှုရေး နှင့် အရင်း အမြစ်ပြု

အရပ်စု ဝေဒါဏ်တိုက်

ကျေးရွာ ဝေဒါဏ်တိုက်

အစွမ်းစွမ်းချက်နှင့် သုံးသပ်ချက်

ရည်ရွယ်ချက်

ကျေးရွာလူထုအား... ရင်းတို့၏... ပြဿနာများ... အရင်းအမြစ်များ... နှင့်...
အခြေခံ... အထောက်အပံ့များ... အား စိစစ်ခြင်းကိုလှည့်စားရန်
အတွက် လူမှုရေး အရင်းအမြစ် ပြုပြင်မှုကို အဆုံးပြု
ရခြင်းဖြစ်သည်။

သုံးသပ်ချက်

ကျေးရွာသည်... လမ်း... ကျောင်း... စောစော... တို့ကို အခြေခံပြီး
အသက်မွေး... ဝမ်းကျောင်း... လုပ်ငန်း... တစ်ခု... အခြေခံ... ရေထိုင်... နေပါသည်။
ကျောင်းရေ... တိုက်စားပြီး... ကမ်းပါးများ... ပြင်ဆင်ခြင်း... တို့ကြောင့်... ကျင်းပမှုများ
နည်းပါလာသည်ကို တွေ့ရပါသည်။
ကျေးရွာသည်... ဆင်းရဲ... ချမ်းသာ... မခွဲခြားပါ... စုပေါင်းနေထိုင်နေပါသည်။
အိမ်ထောင်စု... (၅၈) နှစ်... အမျိုးသား... (၁၃၇) အမျိုးသမီး... (၁၃၆) နှစ်သည်။
ဗုဒ္ဓဘာသာကို အဓိကထား... ကိုးကွယ်နေပါသည်။
အလုပ်... အကိုင်... ရှားပါး... ထောင့်တိုင်း... အခြားဒေသများသို့... သွင်းကုန်... အလုပ်
လုပ်ကိုင်သူများ... လည်းရှိနေပါသည်။
အများစုမှာ... ရန်ကင်းမြို့သို့... သွားရောက်လုပ်ကိုင်ကြပြီး... ထိုင်း... မလေးရှား...
နိုင်ငံများ... သို့လည်း... သွားရောက်... လုပ်ကိုင်... နေပါသည်။

တို့တကရန် လိုအပ်သော အချက်များ

ဆေးပေးခရီး

လမ်း အဆင့် မြင့်တင်ခြင်း

ပျပ်စက်စို ချိုရန်

အစဉ် အစဉ်ခရီးမ

၈။ ရာသီခွင်ပြဇယား

ကျေးဇူး - ဒေါ်နဂိုက်		ရာသီခွင်ပြဇယား											ရက်စွဲ ၁၀.၁၀.၂၀၁၇
ဒီဂရီ လမ်း အမှတ်	လမ်း အမှတ်	တန်ခိုး	ကဆုန်	ခူလှော်	ဝါဆို	ဝါခေါင်	မေလဆန်း	ဒွါလှော်	မေလကျော်	မေလဆန်း	မေလကျော်	မေလဆန်း	မေလကျော်
ရာသီဥတု		☀	☀	☀	☀	☀	☀	☀	☀	☀	☀	☀	☀
ပိုက်ပျိုးရေး		၈၉ ယံ သိမ်	၈၉ ယံ သိမ်	၈၉ ယံ သိမ်	၈၉ ယံ သိမ်	၈၉ ယံ သိမ်	၈၉ ယံ သိမ်	၈၉ ယံ သိမ်	၈၉ ယံ သိမ်	၈၉ ယံ သိမ်	၈၉ ယံ သိမ်	၈၉ ယံ သိမ်	၈၉ ယံ သိမ်
ဝန်ထမ်း စွက်စွဲ		၀၀၀၀ ၀၀	၀၀၀ ၀၀	၀ ၀၀၀	၀ ၀၀၀	၀ ၀၀၀	၀ ၀၀၀	၀ ၀၀၀	၀ ၀၀၀	၀ ၀၀၀	၀ ၀၀၀	၀ ၀၀၀	၀ ၀၀၀
လက်လှုပ်လက် စား		၈၉ ယံ သိမ်	၈၉ ယံ သိမ်	၈၉ ယံ သိမ်	၈၉ ယံ သိမ်	၈၉ ယံ သိမ်	၈၉ ယံ သိမ်	၈၉ ယံ သိမ်	၈၉ ယံ သိမ်	၈၉ ယံ သိမ်	၈၉ ယံ သိမ်	၈၉ ယံ သိမ်	၈၉ ယံ သိမ်
ဝန်ထမ်း စွက်စွဲ		၀၀ ၀၀	၀၀ ၀၀	၀ ၀၀	၀ ၀၀	၀ ၀၀	၀ ၀၀	၀ ၀၀	၀ ၀၀	၀ ၀၀	၀ ၀၀	၀ ၀၀	၀ ၀၀
ပွဲတော်		၁၀ ဇူလိုင်	၁၀ ဇူလိုင်		၁၀ ဇူလိုင်			၁၀ ဇူလိုင်	၁၀ ဇူလိုင်				၁၀ ဇူလိုင်
ကျန်းမာရေး		ကောင်း	သင့်	သင့်	အေးအေး	အေးအေး	သင့်	သင့်	ကောင်း	သင့်	သင့်	ကောင်း	ကောင်း
ရေအခြေ		၅၅	၅၅	၅၅	၅၅	၅၅	၅၅	၅၅	၅၅	၅၅	၅၅	၅၅	၅၅
လက်လှုပ်လက် စား		ကောင်း	ကောင်း	သင့်	သင့်	သင့်	သင့်	သင့်	သင့်	သင့်	ကောင်း	ကောင်း	ကောင်း

၉။ ရာသီခွင်ပြဇယားသုံးသပ်ချက်

ရာသီခွင်ပြ. ဩက္ခတ်နိ

အရပ်စု - ငါးစုအပို:

ကျေးရွာ - ဒေါင်းအဟားကြီး

ရယ်စွယ်ချက်

ကျေးရွာတွင် တစ်နှစ်ပတ်လုံး ကွဲပြားခြားနားသော အချိန်အလိုက် မည်သည့်
 များ ဖြစ်ပျက်ခဲ့သည်၊ အောင်ရွက်ခဲ့သည် စသည်တို့ကို မှတ်တမ်းထားရှိရန်
 ကြိုတင်ပြင်ဆင်ရန် အသုံးပြုပြီး စီမံကိန်းအား မည်သည့် အချိန်တွင် အကောင်အထည်
 ဖော်အောင်ရွက်ရန် အကောင်းဆုံး အချိန်အား ဆုံးဖြတ်နိုင်ရန် အတွက်
 ရာသီခွင်ပြ ဩက္ခတ်နိ ကို အသုံးပြုခြင်းဖြစ်သည်။

သုံးသပ်ချက်

ကျေးရွာသည် လယ်ယာစိုက်ပျိုးရေး လုပ်ငန်းအဓိက လုပ်ကိုင်ကြသည့် ဝါဆို၊
 ဝါခေါင်လများတွင် စပါးစိုက်ခြင်း ဝါတင်းကျွတ်၊ တန်ဆောင်မုန်းလများတွင် စပါး
 စိုက်ခြင်း၊ နယုန်လတွင် နှမ်းစိုက်ခြင်း တော်သလင်း ဝါတင်းကျွတ်လများတွင် မဲစိုက်ပြီး
 တပို့တွဲ၊ တပေါင်း၊ တန်ခူးလများ မဲစိုက်ကြပါသည်။
 အမျိုးသမီး အသက်မွေးဝမ်းကြောင်း လုပ်ငန်းအဖြစ် ကောက်ခိုတ်၊ မဲစိုက်၊
 စပါးစိုက်၊ ပေါင်းထိုး၊ ဖြစ်နှုတ် လုပ်ငန်းများကို လုပ်ကိုင်ကြပါသည်။ အမျိုးသမီး အရပ်
 အလိုက် အခွင့်အလမ်းနည်းပါးပြီး ဝင်ငွေလည်းနည်းပါးနေပါသည်။ တစ်နှစ်တာဝင်ငွေ
 မလုံလောက်၍ ငွေတိုးချေးငှါးရခြင်း၊ နိုင်ငံခြားတွင် အလုပ်လုပ်ကြရပါသည်။
 ပို၍ အန္တရာယ်များကျရောက်၍ သီးနှံအထွက်နှုန်းနည်းပါးခြင်းများ ရာသီ
 ၂ တုမမှန်ခြင်းများ နည်းပညာအားနည်းမှုများ၊ ခေတ်မီစက်ကိရိယာများ လက်လှမ်း
 မမီခြင်း စသည် စိုက်ပျိုးရေး ဩဇာများ ကွဲတွေ့နေရပါသည်။ မိုးတွင်းကာလတွင်
 မိုးများသည် အခါများမှာ နှံ့ဗွတ်များထ၍ လမ်းမကောင်းမှုများ ရှိပါသည်။

ခတ်ခါပါသည်။

မွေးမြူရေး အရေး ဖြင့် ငြိမ်းတက်၊ ဝတ်၊ ခွား များအား တစ်နိုင်တစ်ပိုင်
မွေးမြူလာပါသည်။

ကျေးဇူးတင်စွာလူထု စိုက်ပျိုးရေး နည်းစနစ် ဆောင်ရွက်ချိန် များဖြစ်
သော မြို့တွင်းကာလ မှ အပ နည်းအချိန်များတွင် ဖွံ့ဖြိုးရေး နည်းစနစ်များ
ဆောင်ရွက်ပါက ရွာလူထုမှ အချိန်ပေး ဆောင်ရွက် နိုင်ပါသည်။

Blank lined writing area for notes or continuation of text.

၁၀။ ဥစ္စာနေကြွယ်ဝမှု အဆင့်သတ်မှတ်ခြင်း

ဥစ္စာနေကြွယ်ဝမှု အဆင့်သတ်မှတ်ခြင်း ကျေးဇူး ခေါင်းတိုက် ရက်စွဲ - ၁၄ . ၁၂ . ၁၈		
အဆင့်	ဥပဒေအရ သတ်မှတ်ချက်	အိတ်ထောင်စု
၁	ဝပါ.ဝက ညွှန်ဆို ပျဉ်ထောင် နယ်စပ် နယ်စပ် နယ်စပ် (၁၀၀) ကိုင်း (၁၀၀)၊ နယ် (၁၀၀) နယ်စပ် - နယ်စပ်၊ နယ်စပ်	၁၅ နယ်
၂	နယ်စပ် - ပျဉ်ထောင် နယ် (၁၀၀) နယ် (၁၀၀) နယ် (၁၀၀)၊ ကိုင်း (၁၀၀) နယ်စပ်	၂၀ နယ်
၃	သက်တမ်း - ဆက်တိုက် နယ် (၁၀၀) နယ် (၁၀၀) နယ်	၂၀ နယ်
၄	သက်တမ်း - ဆက်တိုက် နယ်စပ် နယ်စပ်	၂၅ နယ်

၁၁။ ဥစ္စာနေကြွယ်ဝမှု အဆင့်သတ်မှတ်ခြင်းသုံးသပ်ချက်

ဦးစွာ ဝန်ကြွယ်ဝမှု အဆင့် သတ်မှတ်ခြင်း

ဈေးနှေးခြင်း နှင့် သုံးသပ်ခြင်း: အုတ်စု - ဒေါင့် တိုက်

ကျေးရွာ ဒေါင့် တိုက်

၇ နှစ် ခြယ်ချက်

ကျေးရွာ အတွင်း စီးပွားရေး အခြေအနေအထား အရ အုတ်စုများကို စီစဉ် စစ်ချိန်နှင့်
၇၆ တို့ အုတ်စုများ အားလုံး ကျေးရွာ စီမံချက်ရေး ဘဏ္ဍာရေးတွင် ပါဝင်စေရန် နှင့် ကျေးရွာ ဖွံ့ဖြိုး
တိုးတက်ရေး စီမံကိန်း မှ အကျိုးအမြတ်များကို အုတ်စုများ အားလုံး ဖြည့်စေရန် ဖြစ်စေ
သုံးသပ်ချက်

ကျေးရွာတွင် နွယ်ငါးသာ အိမ်ထောင်စု ၆-၂၅-၇ ခု ရှိပါသည်။

ဆင်းရဲ နွယ်ငါးခြင်း အခြေအနေမှာ အရင်းအနှီး မရှိခြင်းကြောင့် နေစာလှယ်ဘား

များ အဖြစ် ငြိုးရယ်လှယ်လှယ် ဖြစ်ပါသည်။ ရာသီအလိုက် စိုက်ပျိုးရေး လုပ်ငန်းများ ပေါင်း

ဆုံးဖြတ် နှုတ်ပေး ချက်များ လုပ်ငန်းများ ပြုလုပ်ပါသည်။

ကျေးရွာ ဖွံ့ဖြိုးရေး လုပ်ငန်းများ ထွက်ဆင်း ရန် နွယ်ငါး ပူးပေါင်း လုပ်ငန်းများ ပြုလုပ်

အဆင်မပြေသော စုများမှာ စာနာ နားလည် ခြင်း ပေးမည့် အထောက်အကူ ပေးသင့်ပါသည်။

တစ်ခါ အဆင်မပြေသော စုများ လည်း နိုင်ငံ့ ဂုဏ်ထူး ဝိုင်း ဝန်း ဖြစ်စေရန် အလုပ်

လုပ်ငန်း ပြုလုပ်ပါသည်။

ကျေးရွာ အထက်ပိုင်း ရေလမ်း နှင့် နေရာ နေရာ အခြေအနေ အရ အုတ်စုများ ဖွံ့

ဖြိုးလာခြင်း နှင့် အခြေအနေ အရ အုတ်စုများ ဖွံ့ဖြိုးလာရေး ကော်မတီ ဖွဲ့စည်းခြင်း ဖြစ်ပါသည်။

ကျေးရွာ အထက်ပိုင်း ကမ်းခြေ လှေကား ဖြစ်စေရန် အုတ်စုများ နှင့် နေရာ အခြေအနေ

နှင့် အခြေအနေ အရ အုတ်စုများ ဖွံ့ဖြိုးခြင်း နှင့် နေရာ အခြေအနေ အရ အုတ်စုများ ဖွံ့

ဖြိုးလာခြင်း မိသားစု စစ်ဆေးရေး အဖွဲ့ တို့၏ အားထုတ်မှု နှင့် ဖြစ်ပါသည်။

ကျေးရွာ ရေလမ်း လှေကား ဖြစ်စေရန် အုတ်စုများ နှင့် နေရာ အခြေအနေ အရ အုတ်စုများ

ဖွံ့ဖြိုးလာရေး မိသားစု စစ်ဆေးရေး အဖွဲ့ တို့၏ အားထုတ်မှု နှင့် ဖြစ်ပါသည်။

ကျေးရွာ အထက်ပိုင်း ရေလမ်း နှင့် နေရာ အခြေအနေ အရ အုတ်စုများ ဖွံ့

ဖြိုးလာခြင်း မိသားစု စစ်ဆေးရေး အဖွဲ့ တို့၏ အားထုတ်မှု နှင့် ဖြစ်ပါသည်။

၁၂။ အရင်းအမြစ်အသုံးချမှုအပေါ် ခွဲခြမ်းစိတ်ဖြာခြင်း

အရင်းအမြစ် ခွဲခြား
စိတ်ဖြာခြင်း

ကျေးဇူး - ဒေါ်စိုတိုက် ရက်စွဲ - ၁၄-၁၅-၁၇

အမျိုးသား	အမျိုးသမီး	အမျိုးသား + အမျိုးသမီး
၁။ လယ်ထွက်စက် ၂။ စပါးစွဲစက် ၃။ စပါးစက်	၁။ ရက်စက်စင်	၁။ ငွေချောင်း ၂။ ဘုန်းကြီးကျောင်း ၃။ ဇရပ်
၄။ ပေါင်းစုံစက်		၄။ စာသင်ကျောင်း ၅။ အင်အားစက် ၆။ လယ် / ကိုင်း ၇။ လမ်း ၈။ တောတောင် ၉။ ဘုန်းဓမ္မတီ

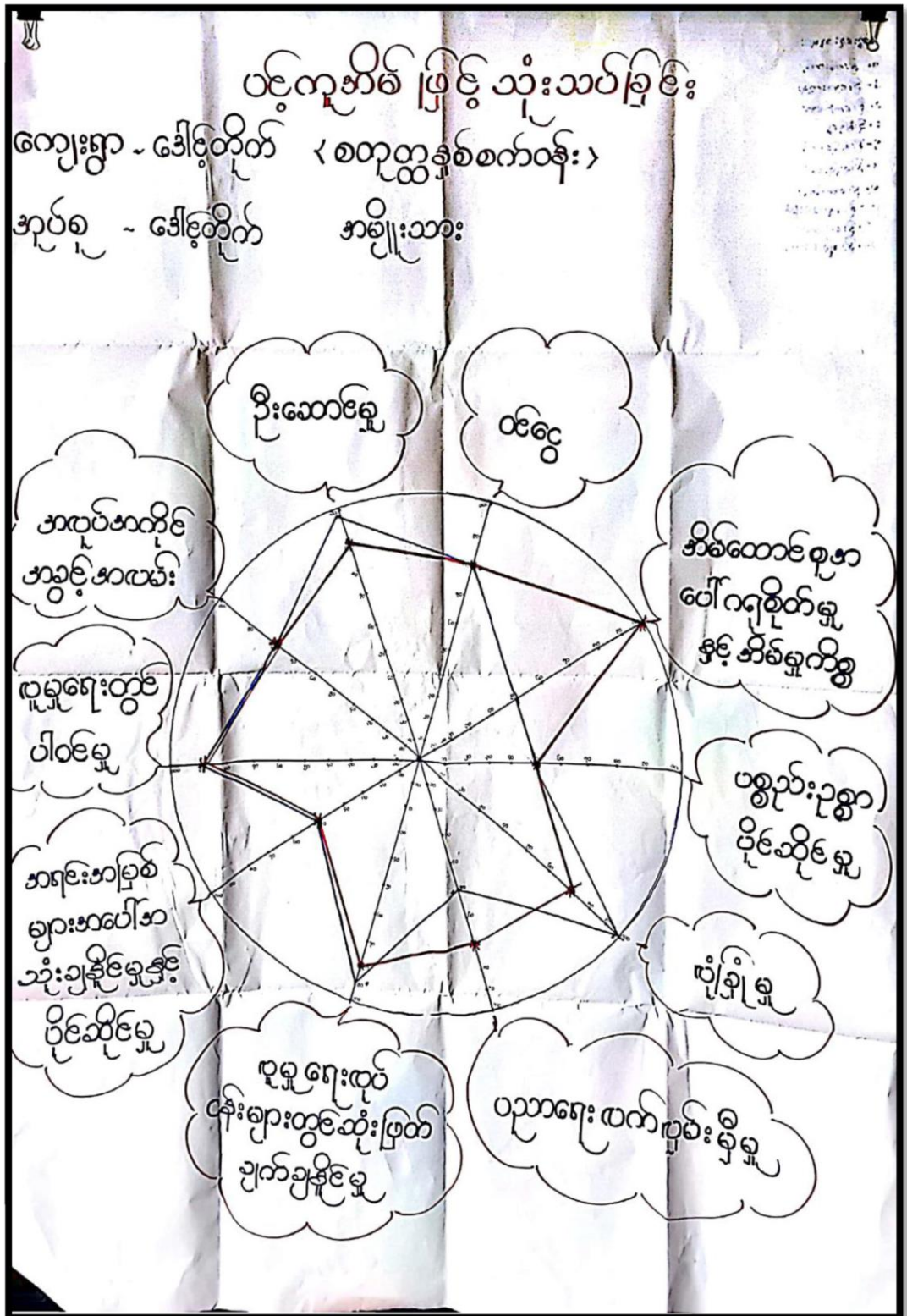

ပင်လူ အိမ်ခြံမြေ သုံးသပ်ခြင်း

ဗဟိုရ ဒေါင်းတိုက်

ဆွေးနွေးခြင်းနှင့် ဆန်းစစ်ခြင်း

ဈေးနှုန်း ဒေါင်းတိုက်

ရည်ရွယ်ချက်

အမျိုးသားနှင့် အမျိုးသမီးများ၏ စတုရန်းပေ ဦးစားပေး
များ၊ အရင်း အမြစ် နှိုင်းယှဉ်ချက်များကို ဆွေးနွေးနိုင်ရန်နှင့်
ဈေးနှုန်း အတွင်းရှိ အမျိုးသမီး များ၏ အခြေအနေ နှင့် အဆင့်
အတန်း များကို နားလည်ရန် ဆောင်ရွက်ခြင်း ဖြစ်သည်။

ဆွေးနွေးချက်များ

ပင်လူအိမ်ခြံမြေ သုံးသပ်ခြင်းကို ဒေါင်းတိုက် (၁၀) ခု နှင့် သုံးသပ်
ဆွေးနွေးထားသည်။ ထို (၁၀) ခု မှာ

- (၁) ဦးဆောင်မှု (၂) ဝင်၍ (၃) အိမ်ထောင်စု အပေါ် ဂရုစိုက်မှု
- နှင့် အိမ်မှုလိမ္မော် (၄) ပစ္စည်းပစ္စာအိမ်အိမ် (၅) လုံခြုံမှု (၆) မညာရေး
- (၇) လူမှုရေး နည်းလမ်းများ အပေါ် ဆုံးဖြတ်ချက်ချနိုင်မှု (၈) အရင်း
- အမြစ် များ အပေါ် အသုံးပြု နိုင်မှု (၉) လူမှုရေး တွင်ပါဝင်မှု
- (၁၀) အလုပ်အကိုင် အခွင့်အလမ်း တို့ ဖြစ်သည်။

ဒေါင်းတိုက်ဈေးနှုန်း၏ ဦးဆောင်မှု အခမ်းကဏ္ဍ တွင် အမျိုးသား (၁၀၀%)
အမျိုးသမီး (၉၀%) ဖြစ်ပြီး ဝိရှိ မလား ယုံကြည်ချက်၊ အမျိုးသမီးများ
ကိုယ်ကိုယ်ကို ယုံကြည်ချက် အားနည်းချက်များ ရှိခြင်း ဖြစ်သည်။

ဝင်၍ အခမ်းကဏ္ဍတွင် အမျိုးသား (၈၀%) အမျိုးသမီး (၈၀%)
ရှိသည်။ ဈေးနှုန်း တွင်း နှင့် ဈေးနှုန်း ဖြစ်ပေတွင် အမျိုးသမီး များ၏
အလုပ်အကိုင် အခွင့်အလမ်း နည်းပါးနေခြင်း၊ အိမ်မှုလိမ္မော်များတွင်
အမျိုးသမီး အချိန်ပေးနေခြင်း ရှိခြင်း ဖြစ်သည်။

အိမ်ထောင်စု အပေါ် ဂရုစိုက်မှု နှင့် အိမ်မှုလိမ္မော် အချိန်ကဏ္ဍတွင်
အမျိုးသား (၅၀%) အမျိုးသမီး (၁၀၀%) ဖြစ်သည်။ အခြေအနေ မှာ
ရှိ ၇ စလေး အယူအဆ များ ဖြစ်သော အတွေး အမြင်များ နှင့်

အမျိုးသားများ အဖွဲ့အစည်း နှစ်ခု နှစ်ခု နှစ်ခု သာ အမျိုးသားပေးရ
ခြင်းကြောင့် ဖြစ်သည်။

ပစ္စည်းပစ္စည်း ပိုင်ဆိုင်မှု အခင်းကိစ္စတွင် အမျိုးသား (၅၀%)
အမျိုးသမီး (၅၀%) ဖြစ်သည်။ အမျိုးသားနှင့် အမျိုးသမီးတို့သည်
မိမိတို့ နှစ်ဦးစွာပင် ပစ္စည်းပစ္စည်းများသည် အတူတကွ ပိုင်ဆိုင်
ကြသည် ဟု သတ်မှတ်ထားခြင်းကြောင့် ဖြစ်သည်။

ပိုင်ဆိုင်မှု အခင်းကိစ္စတွင် အမျိုးသား (၁၀၀%) အမျိုးသမီး
(၇၀%) ဖြစ်သည်။ အကြောင်းမှာ နစ်နာပေး ဆက်သွယ်ရေးတွင်
ခရီးပိုင်ရှင်ပေးရယူခြင်း၊ ဝေဖန်ခရီးကို ဖြတ်သန်းရခြင်းကြောင့် နစ်
ရှေးပြီးစွဲ အယူအဆ တစ်ခုအရောင့် အမျိုးသမီးများ ပိုင်ဆိုင်မှု
မရှိသည်ဟု ခံစားရ ယူခြင်းကြောင့် ဖြစ်သည်။

ပညာရေး လက်ကွမ်း မရှိမှုတွင် အမျိုးသား (၅၀%) အမျိုးသမီး
(၇၀%) ဖြစ်သည် အကြောင်းမှာ အမျိုးသမီးများသည် မိမိတို့
ကျေးရွာတွင် မူလတန်း အထိရှိပြီး အလယ်တန်း အထက်တန်း ကျောင်း
များကို တစ်နှစ်ပေးရယူပြီး သွားရောက် တတ်ကြသည် အခါ
မိမိတို့ အရောင့် စိတ်မချသည့်က တစ်ကြောင်း ပညာရေးဆိုင်
အမျိုးသားများသာ ဦးစားပေးပြီး အမျိုးသမီးများသည် မြို့ပြ
ဒီပလိုမာ လိုအပ်သူများသာ နိုင်ရခြင်း ဖြစ်သည်ဟု အယူရှိသည် အတွက်ကြောင့်
ဖြစ်သည်။

လူမှုရေး ဖွဲ့စည်းမှုများတွင် ဆုံးဖြတ်ချက်ချနိုင်မှုတွင် အမျိုးသား
(၉၀%) အမျိုးသမီး (၈၀%) ဖြစ်သည်။ မည်သည့် အတွက်ကြောင့် ဆုံးဖြတ်
အမျိုးသမီးများသည် ဒီပလိုမာ လိုအပ်သူများတွင် ဆောင်ရွက်ရမှုများ
ပြီး အမျိုးသားများသည် ဦးဆောင် ဆောင်ရွက် ဆုံးဖြတ်သည့်သည်ဟု
အမျိုးသမီးများ အရောင့် ခံယူထားသည် အတွက်ကြောင့် ဖြစ်သည်။

အရင်းအမြစ်များ အပေါ် အသုံးပြုနိုင်မှု အခင်းကိစ္စတွင် အမျိုးသား
(၅၀%) အမျိုးသမီး (၅၀%) ဖြစ်သည်။ အကြောင်းမှာ အမျိုးသားများသည်
အမျိုးသမီးများသည် အရင်းအမြစ် အသုံးပြုမှု ပတ်သက်၍
ပုံစံများကို မရှိပဲ အတူတူ အသုံးပြု ယူဆကြခြင်းကြောင့် ဖြစ်သည်။

လူမှုရေးတွင် ငါထင်မှု အခန်းကဏ္ဍတွင် အမျိုးသား (၉၀%) အမျိုးသမီး (၉၀%) ဖြစ်သည်။ အလောင်းမှာ အမျိုးသားနှင့် အမျိုးသမီးများသည် လူမှုရေး နည်းနားတွင် အတူတူလုပ်လိုင်ရသောကြောင့် ဖြစ်သည်။

အလုပ်အကိုင် အခွင့်အလမ်းတွင် အမျိုးသား (၈၀%) အမျိုးသမီး (၈၀%) ဖြစ်သည်။ အလောင်းမှာ အလုပ်လိုင်မှု အခွင့်အလမ်း အတူ လုပ်လိုင်ရသော ကြောင့် ဖြစ်သည်။

ဆီးပွားဆောင်ရွက်ရန်လိုအပ်ချက်များ

- * ကျေးဇူးတင်စာမျိုးသမီး၊ သီးသန့်၊ ဆွေးနွေးပွဲများ
- * လုပ်ပိုင်ခွင့်များ၊ ဝေးခြေ၊ ဖြစ်မှု၊ ဖြိုး၊ ရှေး၊ လုပ်ငန်းများ၊ ဆောင်ရွက်ရာတွင် အမျိုးသမီးများအား လက်တွဲပေးခြင်း။
- * နှုတ်ဝင်စွမ်းအားဖြည့်ရေး၊ လုပ်ဆောင်မှုပိုမို ရှေးနိုးငွေများ၊ မတည်ပေးခြင်း။
- * စိုက်ပျိုးရေးနည်းပညာများ၊ ကုညီဆောင်ရွက်ခြင်း။
- * ဆက်သွယ်ရေးစနစ်များ၊ လက်လှမ်းမီရန် ကုညီဆောင်ရွက်ပေးခြင်း။
- * ဧကပေးဝေရေး၊ ဆောင်ရွက်ပိုင်ရန် ကုညီဆောင်ရွက်ပေးခြင်း။ (ဧကပေးဝေရေး၊ ပိုက်လိုင်းများ။)

* ဂျပန်စက်ဆီ

စသည် လုပ်ဆောင်ချက်များအား ဆောင်ရွက်ပေးလိုက်ပါက ကျေးဇူးတင်စာမျိုးပွား၊ ရှေးအဆင့်ပြေငြိမ်းမှုနေ့မှ အဆင့်အတန်းများ၊ ဖြစ်လာလာမည်ဖြစ်သည်။

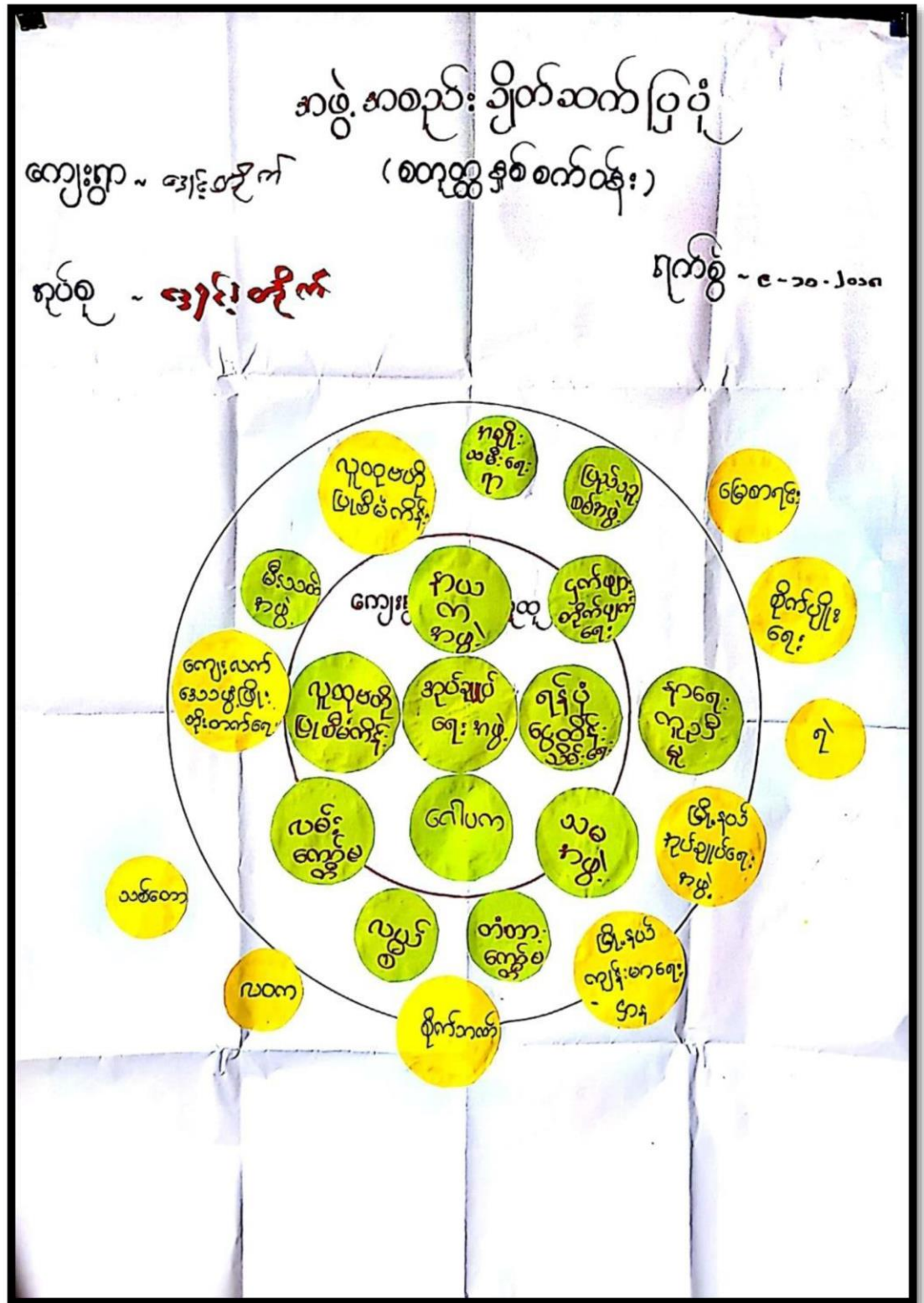

အဖွဲ့ အစည်း ခိုက်ဆက်ခြင်း

အုပ်စု ဒေါင်းတိုက်

ဇေးရွာ ဒေါင်းတိုက်

ဆွေးနွေးခြင်းနှင့် သန်းစစ်ခြင်း

ရည်ရွယ်ချက်

ဇေးရွာလူထု အတွင်းရှိ အဖွဲ့အစည်းများ၏ တစ်ခုနှင့် တစ်ခုကြား ပတ်သက် ဆက်သွယ်မှုများကို သိရှိရန် နှင့် လွှမ်းမိုးမှုများ နီးစပ်စွာ အပြန်အလှန် ဆက်သွယ်မှု များကိုသိသာမြင်စေရန် နှင့် ဇေးရွာဖွံ့ဖြိုးရေး လုပ်ငန်းများ ဆောင်ရွက်ရာတွင် ချိတ်ဆက် ဆောင်ရွက်ရလွယ်ကူစေရန် အတွက်နှင့် ဇေးရွာတွင်ရှိ အဖွဲ့အစည်းများအား သိရှိစေ ရန်ပြုလုပ်ခြင်း ဖြစ်သည်။

ဆွေးနွေးချက်များ

ဒေါင်းတိုက်ဇေးရွာတွင် ရှိသော အဖွဲ့အစည်းများမှာ အုပ်ချုပ်ရေး အဖွဲ့ သမ အဖွဲ့ ဂေပတ အဖွဲ့ နာယက အဖွဲ့၊ နှစ်ဖွားတိုက်ဖက်ရေး၊ အမျိုးသမီးရေးရာ၊ မြည့်သူ့ စစ်အဖွဲ့၊ မီးသတ် အဖွဲ့၊ ရဲပုံငွေ ထိန်းသိမ်းရေးအဖွဲ့၊ လူထုဗဟိုပြု အဖွဲ့ တို့ဖြစ်ပြီး၊ မြင့်မဟုလအောက် ချိတ်ဆက်ပြီး ဇေးရွာဖွံ့ဖြိုးရေးအတွက် ဆောင်ရွက်သော ဌာန များမှာ မြို့နယ်အဖွဲ့အစည်း၊ မြို့နယ် အုပ်ချုပ်ရေးဇေးရွာဖွံ့ဖြိုးရေး၊ လဝက၊ မြေစာရင်း၊ လူထုဗဟိုပြု စီမံကိန်း ဖြစ်သည်။

လွှမ်းမိုးမှု နီးစပ်စွာ အပြန်အလှန် ဆက်သွယ်မှု အရေးပါမှု၊ ဇေးရွာ၏ လုပ်ငန်းများအပေါ် ဆောင်ရွက်နိုင်ခြင်း များပြားမှု တို့ကို အပိုင်းကြီး၊ အပိုင်းအလတ်၊ အပိုင်း အငယ် အသင့်

အနစ်ချပ်တွေပြုချက်များ

နေ့:ရွာ၏ အထွေထွေ လိုအပ်ချက်များအား အဖွဲ့လိုက်သော် လည်းကောင်း
 စုပေါင်းဖွဲ့စည်းပေးခြင်း၊ အဖွဲ့အစည်းများအား စီမံကိန်းပေးခြင်း၊ နေ့:ရွာအတွက်လိုအပ်သော
 အခက်အခဲများ အရေးပေါ်လိုအပ်ချက်များအား နည်းလမ်းရှာဖွေပေးခြင်း။

၁၈။ ကော်မတီဝင်များရွေးချယ်ခြင်းနှင့် ကျေးရွာဖွံ့ဖြိုးရေးအစီအစဉ်ဆောင်ရွက်မှုမှတ်တမ်းခါတ်ပုံများ

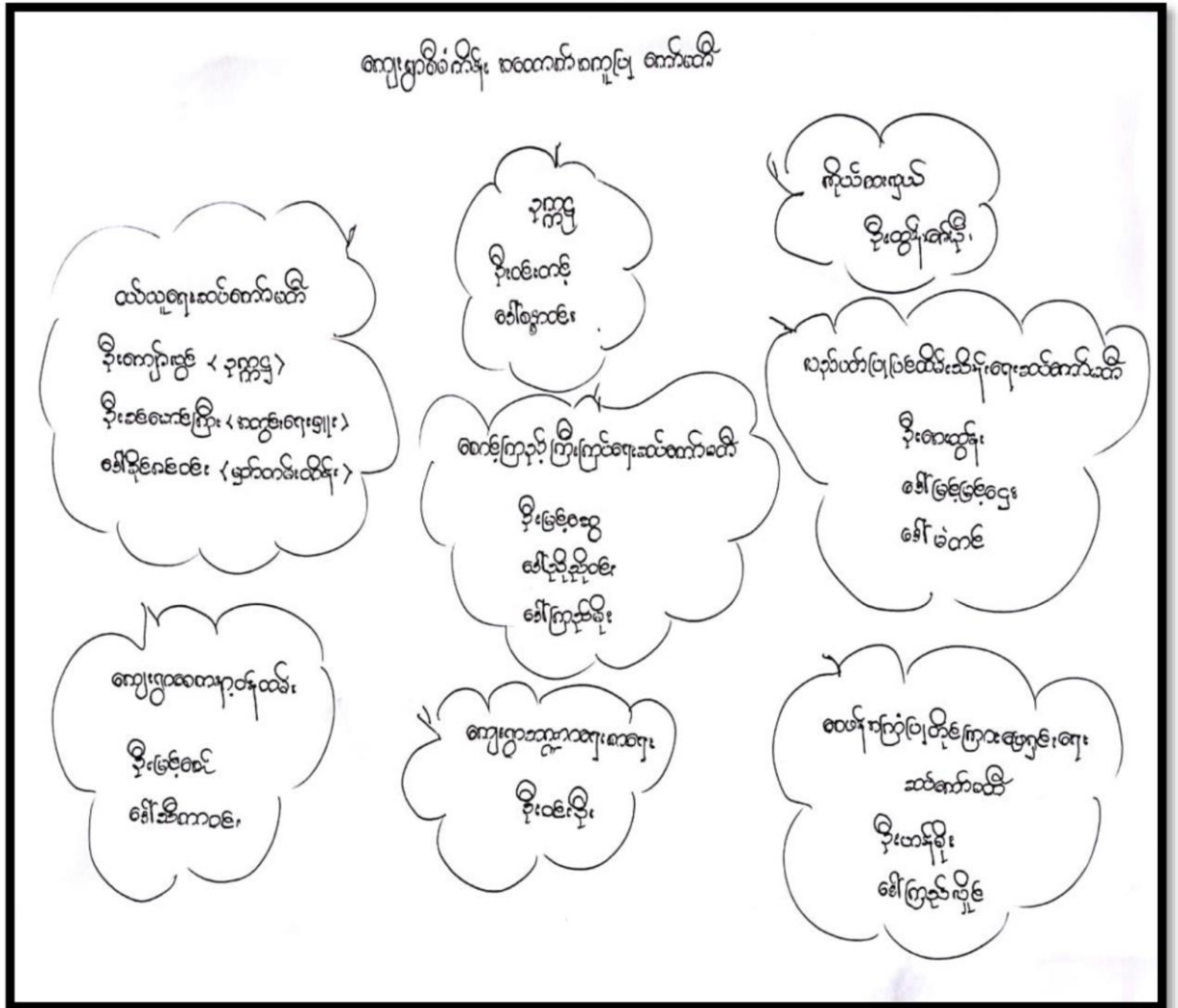



ပထမအကြိမ်စည်းအဝေးတွင်ရာသီခွင့်ပြုကွဒိန်အကြောင်းဆွေးနွေးနေခြင်း



ကျေးရွာလူထုမှ အရင်းအမြစ်အသုံးချမှု ခွဲခြမ်းစိတ်ဖြာခြင်း အကြောင်းဆွေးနွေးခြင်း



အမျိုးသမီးများအခက်ခဲပြဿနာအကြောင်းဆွေးနွေးနေခြင်း



အမျိုးသားများ ပင့်ကူအိမ်အကြောင်းဆွေးနွေးခြင်း

၁၉။ကျေးရွာအချက်အလက် (ပုံစံ-၁)

ပထမနှစ်

လူထုဗဟိုပြုစီမံကိန်းစီမံကိန်းလက်ဦး အစိုးရ ၂၀၂၀-၂၀၂၅

၂၀၂၀-၂၀၂၅
HR-17

ပုံစံ-၁ ကျေးရွာအခြေအချက်အလက်များ (Form PC 1)

လမ်းဆွန်ရွက်/ ကျေးရွာတစ်ရွာသို့ ပထမဆုံး မိတ်ဆက်ပေးသွားရောက်သောအခါ လူထုစည်းရုံးရေးပူးပေါင်း ကျေးရွာခေါင်းဆောင်များအားကျေးရွာအချက်အလက်များကိုပေးအပ်ပေးရမည့်အခါတွင်ကျေးရွာအချက်အလက်များကိုစီမံကိန်းမိတ်ဆက်အစည်းအဝေးတွင်စီမံကိန်းစီမံကိန်းမိတ်ဆက်အစည်းအဝေးတွင် လူထုစည်းရုံးရေးပူးပေါင်း ကျေးရွာအချက်အလက်များအားစစ်ဆေးပြီးမှန်ကန်အောင်ပြုလုပ်ရမည်။ ပြီးနောက်တွင် လူထုစည်းရုံးရေးပူးပေါင်း သတင်းအချက်အလက်ဆိုင်ရာ၊ Tablets မှတစ်ဆင့် ဖြည့်သွင်းရမည်။

ကျေးရွာအုပ်ချုပ်ရေးအဖွဲ့အစည်း ဦးစီးချုပ် ဦးလွင်လွင်	ကျေးရွာအုပ်ချုပ်ရေးပူးပေါင်း အဖွဲ့အစည်း ဦးစီးချုပ် ဦးစိုးမိုး	လူထုစည်းရုံးရေးပူးပေါင်းအဖွဲ့ ဦးစီးချုပ် ဦးစိုးမိုး
ပြည်နယ်တိုင်းဒေသကြီး မန္တလေး	မြို့နယ် မင်းတူး	ကျေးရွာအုပ်စု ကျေးရွာ ကျေးရွာ

လူဦးရေ	အိမ်ထောင်စုအရေအတွက်	ကိုးကွယ်သည့်ဘာသာ	အိမ်ထောင်စုအရေအတွက်
လူဦးရေ (၁).....	၆၄	ဘာသာ(၁).....	၃၆
လူဦးရေ (၂).....	၂	ဘာသာ(၂).....	
လူဦးရေစုစု.....		ဘာသာစုစု.....	

၆၆

လူဦးရေ	အမျိုးသား(အရေအတွက်)	အမျိုးသမီး(အရေအတွက်)
လူဦးရေ	၃၄၆	၇၃၅
အိမ်ထောင်စုစီး	၇၆	၁၀

(ခ)လက်လှမ်းမီအသုံးပြုနိုင်သည့်အဆောက်အအုံများ

အဆောက်အအုံအမျိုးအစား	အမှတ် ခြံမပါ	ကျန်းမာရေး	အမှတ် ခြံမပါ	ဘာသာရေးအဆောက်အအုံ	အမှတ် ခြံမပါ
အထက်တန်းကျောင်း	<input type="checkbox"/>	ဆေးရုံ	<input type="checkbox"/>	ဇေတီ	<input checked="" type="checkbox"/>
အလယ်တန်းကျောင်း	<input type="checkbox"/>	ကျန်းမာရေးဌာန	<input type="checkbox"/>	ဘုန်းကြီးကျောင်း	<input checked="" type="checkbox"/>
မူလတန်းကျောင်း	<input checked="" type="checkbox"/>	ကျန်းမာရေးဌာနခွဲ	<input type="checkbox"/>	ဟိန္ဒူဘုရားကျောင်း	<input type="checkbox"/>
ပုဂံကျောင်း	<input type="checkbox"/>	ဆေးပေးခန်း	<input type="checkbox"/>	ခရစ်ယာန်ကျောင်း	<input type="checkbox"/>
အခြား	<input type="checkbox"/>	အခြား	<input type="checkbox"/>	ဗုဒ္ဓ	<input type="checkbox"/>
မှတ်ချက်		မှတ်ချက်		အခြား	<input type="checkbox"/>
				မှတ်ချက်	

လူထုဝဟိုပြုစီမံကိန်း၊စီမံကိန်းလက်ခွဲ
အပိုင်း-၃ ၂၉.၉.၂၀၁၅

(ဂ) ကျွမ်းကျင်သူများမှတ်တမ်း ၊ ကျေးရွာတွင်နေထိုင်သော သို့မဟုတ် တခြားရွာမှလာရောက်သောကျွမ်းကျင်သူများ

(ခ) တာသင်ကျောင်း			(၂) ကျန်းမာရေး			(၃) လက်မှု ပညာရှင်		
	ရွာတွင်နေထိုင်သူ	အခြားရွာမှလာသူ		ရွာတွင်နေထိုင်သူ	အခြားရွာမှလာသူ		ရွာတွင်နေထိုင်သူ	အခြားရွာမှလာသူ
မူလတန်းပြဆရာ၊ဆရာမ	<input type="checkbox"/>	<input checked="" type="checkbox"/>	ဆရာဝန်	<input type="checkbox"/>	<input type="checkbox"/>	လက်သမား	<input checked="" type="checkbox"/>	<input type="checkbox"/>
အထက်တန်းပြဆရာ၊ဆရာမ	<input type="checkbox"/>	<input type="checkbox"/>	လက်ထောက်ကျန်းမာရေးပျူ	<input type="checkbox"/>	<input type="checkbox"/>	ပန်းရုံ	<input checked="" type="checkbox"/>	<input type="checkbox"/>
အလယ်တန်းပြဆရာ၊ဆရာမ	<input checked="" type="checkbox"/>	<input type="checkbox"/>	အမျိုးသမီးကျန်းမာရေးဆရာမ	<input type="checkbox"/>	<input type="checkbox"/>	လျှပ်စစ်ဆိုင်ရာ	<input type="checkbox"/>	<input type="checkbox"/>
မူကြိုဆရာ၊ဆရာမ	<input type="checkbox"/>	<input type="checkbox"/>	အရံသားဖွား	<input checked="" type="checkbox"/>	<input type="checkbox"/>	ရေပိုက်သွယ်သူ	<input type="checkbox"/>	<input type="checkbox"/>
အခြား	<input type="checkbox"/>	<input type="checkbox"/>	ပြည်သူ့ကျန်းမာရေးလုပ်သား (၁)/(၂)	<input type="checkbox"/>	<input type="checkbox"/>	စက်ပြင်ဆရာ	<input type="checkbox"/>	<input type="checkbox"/>
မှတ်ချက်				မှတ်ချက်				

(ဃ) ကျေးရွာသို့ ရောက်ရှိနိုင်သည့်လမ်းအခြေအနေ / ကျေးရွာတစ်ရွာသည် ၎င်း၏ကျေးရွာအုပ်စုနှင့် ဆက်သွယ်ထားသောလမ်းအခြေအနေ (အောက်ဖော်ပြပါပုံစံဖြင့်)

ကျောက်ကြမ်းလမ်း: ကတ္တရာလမ်း: ကွန်ကရစ်လမ်း: မော်တော်ဆိုင်ကယ်လမ်း:
ကျောက်ခင်းလမ်း: မြေသားလမ်း: လူသွားလမ်း: အခြား: _____

(င) ကျေးရွာဖွံ့ဖြိုးမှုစီမံချက်
(၁) လူထုဝဟိုပြုစီမံကိန်းမစတင်မှီ ဤကျေးရွာတွင်ကျေးရွာဖွံ့ဖြိုးမှု စီမံချက်ရှိခဲ့ပါသလား? ဝိုင်ဒါ
ရှိပါသည်/မရှိပါ/မသိပါ
(၂) ရှိခဲ့ပါလျှင် ဤစီမံချက်ကို မည်သည့် ခုနှစ်တွင်ပြင်ဆင်ခဲ့ပါသနည်း? နှစ်-----မသိပါ
(၃) ဤစီမံချက်ကို မြို့နယ်မှအတည်ပြုခဲ့ပါသလား? ပြုခဲ့ပါသည်/မပြုခဲ့ပါ မသိပါ

(စ) ဓနိအကွာအဝေး
(၁) ဤကျေးရွာ၏ဝဟိုမှ၎င်းကျေးရွာအုပ်စု၏ဝဟိုအထိခရီးမိုင်မည်မျှကွာဝေးသနည်း? မိုင်-----/မသိပါ
(၂) ဤကျေးရွာမှ ၎င်းကျေးရွာအုပ်စုဝဟိုအထိသွားလာရာတွင်ကြာမြင့်သည့်အချိန်
ခြောက်သွေ့ရာသီတွင်ကြာချိန် ၂၂ နာရီ ၂၀ ----- ထော်လာရီ/မော်တော်ဆိုင်ကယ် (မြေလျှင်)/လား/မော်တော်ဘုတ်/
အခြား-----
မိုးရာသီတွင်ကြာချိန် ၂၂ နာရီ ၂၅ ----- ထော်လာရီ/မော်တော်ဆိုင်ကယ် (မြေလျှင်)/လား/မော်တော်ဘုတ်/
အခြား-----

(ဆ) ဖတ်ဝန်းကျင်ဆိုင်ရာသဘာဝဘေးအန္တရာယ် -
ဤကျေးရွာတွင်ရေကြီးခြင်းကဲ့သို့ သဘာဝဘေးအန္တရာယ်ကျရောက်ဖူးခြင်းရှိပါသလား။
 မရှိပါ ရှိပါသည် ရှိလျှင်ဖော်ပြပါ-----

ပုံစံ - ၀ - ၀ ကော့ရှာအခြေခံအချက်အလက်များ (Form PC 1)

လမ်းဆွန်ရွက်၊ ကော့ရှာတစ်ရွာသို့၊ ပထမဆုံးဗိတ်ဆက်ခန်း သွားရောက်သောအခါ လူထုဝေဟံရုံးများသည် ကော့ရှာ ခေါင်းဆောင်များအား ကော့ရှာအချက်အလက်များကို မေတ္တာရပ်ခံ၍ တောင်းခံရသည်။ ဤအချက်အလက်များကို စီမံကိန်း ဗိတ်ဆက်အစည်းအဝေးတိုင်တောင်းခံရမည်။ စီမံကိန်းဗိတ်ဆက်အစည်းအဝေးတွင် လူထုဝေဟံရုံးများသည် ဤအချက်အလက် များအား စင်စစ်ပြီး မှန်ကန်အောင်ပြုလုပ်ရမည်။ ပြီးနောက်တွင် လူထုဝေဟံရုံးများမှ သတင်းအချက်အလက်ထိသို့ Tablets မှ တစ်ဆင့် ခြည့်သွင်းရမည်။

ကော့ရှာအုပ်ချုပ်ရေးမှူး အမည် ဦး ဥက္ကဋ္ဌ၊ ဝင်း	ကော့ရှာအုပ်ချုပ်ရေးမှူး၏ ဝန်းနံပါတ် ၀၆ - ၄၅၉၅၁၀၅၁၇၀	လူထုဝေဟံရုံးများ၏ အမည် ဦးဖေဖေ၊ ထွန်း
ပြည်နယ်တိုင်းဒေသကြီး/ဗဟို မြို့နယ် မဇင်တန်း	ကော့ရှာအုပ်ချုပ်ရေးမှူး၏ လိပ်စာ	ကော့ရှာ ခေါင်းစဉ်

က၊ လူဦးရေ

လူဦးရေ	အိမ်ထောင်စုအရေအတွက်	ကိုးကွယ်သည့်ဘာသာ	အိမ်ထောင်စုအရေအတွက်
လူဦးရေ (၁) - အား...	၆၆	ဘာသာ (၁) - အား...	၆၆
လူဦးရေ (၂) -----		ဘာသာ (၂) -----	
လူဦးရေ (၃) -----		ဘာသာ (၃) -----	
လူဦးရေစရာ -----		ဘာသာစရာ -----	
	အရေအတွက်		
မသန်စွမ်းသူများ			
သက်ကြီးရွယ်အိုများ (၆၅ နှစ် နှင့် အထက်)			
စင်စစ်ရောင်			

	အမျိုးသား (အရေအတွက်)	အမျိုးသမီး (အရေအတွက်)
လူဦးရေ		
လူဦးရေ (၁) - အား...	၁၃၆	၁၃၅
လူဦးရေ (၂) -----		
လူဦးရေ (၃) -----		
အိမ်ထောင်စုဦးရ်	၆၄	၆၃

(ခ) အခြေခံအဆောက်အအုံ အသုံးအဆောင်များ

စာသင်ကျောင်း	အမှတ် ခြံပိ	ကျွန်းမာရေး	အမှတ် ခြံပိ	ဘာသာရေး အဆောက် အအုံများ	အမှတ် ခြံပိ
အထက်တန်းကျောင်း	<input type="checkbox"/>	ဆေးရုံ	<input type="checkbox"/>	ဝေတီ	<input checked="" type="checkbox"/>
အလယ်တန်းကျောင်း	<input type="checkbox"/>	ကျွန်းမာရေးဌာန	<input type="checkbox"/>	ဘုန်းကြီးကျောင်း	<input checked="" type="checkbox"/>
မူလတန်းကျောင်း	<input checked="" type="checkbox"/>	ကျွန်းမာရေးဌာနခွဲ	<input type="checkbox"/>	ဟိန္ဒူဘုရားကျောင်း	<input type="checkbox"/>
မှကြီးကျောင်း	<input type="checkbox"/>	ဆေးပေးခန်း	<input type="checkbox"/>	ခရစ်ယာန်ကျောင်း	<input type="checkbox"/>



လူထုဝတ်ပြု ဝတ်စုံ၊ ဝတ်စုံ၊ ဝတ်စုံ အပိုင်း - (၃) - ၂၅.၁၀.၂၀၁၆

အခြား	<input type="checkbox"/>	အခြား	<input type="checkbox"/>	ဟစ်	<input type="checkbox"/>
မှတ်ချက်		မှတ်ချက်		မှတ်ချက်	

(ဂ) ကျွမ်းကျင်သူများမှတ်တမ်း: (ကျေးရွာတွင်နေထိုင်သော သို့မဟုတ် တခြားရွာမှလာရောက်သော ကျွမ်းကျင်သူများ)

(၁) စာသင်ကျောင်း			(၂) ကုန်းမာအေး			(၃) လက်မှတ်ရေး		
	ရွာတွင်နေထိုင်သူ	အခြားရွာလာသူ		ရွာတွင်နေထိုင်သူ	အခြားရွာမှလာသူ		ရွာတွင်နေထိုင်သူ	အခြားမှလာသူ
မှလတန်းပြဆရာ/မ	<input type="checkbox"/>	<input checked="" type="checkbox"/>	ဆရာ/မ	<input type="checkbox"/>	<input type="checkbox"/>	လက်မှတ်ရေး	<input type="checkbox"/>	<input type="checkbox"/>
အထက်တန်းပြဆရာ/မ	<input type="checkbox"/>	<input type="checkbox"/>	လက်ထောက်ကျန်းမာရေးမှူး	<input type="checkbox"/>	<input type="checkbox"/>	ပန်းချီ	<input type="checkbox"/>	<input type="checkbox"/>
အလယ်တန်းပြဆရာ/မ	<input type="checkbox"/>	<input type="checkbox"/>	အမျိုးသမီးကျန်းမာရေးဆရာမ	<input type="checkbox"/>	<input type="checkbox"/>	လျှင်စက်ကျွမ်းကျင်ပညာရှင်	<input type="checkbox"/>	<input type="checkbox"/>
မူကြံဆရာ/မ	<input type="checkbox"/>	<input type="checkbox"/>	သားဖွားဆရာမ	<input type="checkbox"/>	<input type="checkbox"/>	ရေစိုက်သူသည်	<input type="checkbox"/>	<input type="checkbox"/>
အခြား	<input type="checkbox"/>	<input type="checkbox"/>	ပြည်သူ့ကျန်းမာရေးလူမှတ်ချက်	<input type="checkbox"/>	<input type="checkbox"/>	ကော်ပြင်ဆရာ	<input type="checkbox"/>	<input type="checkbox"/>
မှတ်ချက်			မှတ်ချက်			မှတ်ချက်		

(ဃ) ကျေးရွာသို့ရောက်ရှိနိုင်သည့် လမ်းအခြေအနေ / ကျေးရွာတစ်ရွာသည် ၎င်း၏ ကျေးရွာအုပ်စုနှင့် ဆက်သွယ်ထားသော လမ်းအခြေအနေ (အောက်ပါတို့ကိုမှည့်ပါ)

ကျောက်ကြမ်းလမ်း: ကျောက်စင်းလမ်း: ကုန်ကရင်လမ်း: မော်တော်ဆိုင်ကယ်လမ်း:
 ကျောက်စင်းလမ်း: မြေသားလမ်း: လူသွားလမ်း: အခြား: _____

(င) ကျေးရွာဖွံ့ဖြိုးမှုစီမံချက်

- (၁) လူထုဝတ်ပြုဝတ်စုံမဝတ်စုံ ဤကျေးရွာတွင်ကျေးရွာဖွံ့ဖြိုးမှု စီမံချက်ရှိခဲ့ပါသလား? စိုင်းမိ ရှိပါသည်/မရှိပါ/မသိပါ
- (၂) ရှိခဲ့ပါလျှင် ဤစီမံချက်ကို မည်သည့် ခုနှစ်တွင်ပြင်ဆင်ခဲ့ပါသနည်း? နှစ်- /မသိပါ
- (၃) ဤစီမံချက်ကို မြို့နယ်မှအတည်ပြုခဲ့ပါသလား? ပြုခဲ့ပါသည်/မပြုခဲ့ပါ/မသိပါ

(စ) ခရီးအကွာအဝေး

- (၁) ဤကျေးရွာ၏ဝတ်စုံမှ ၎င်းကျေးရွာအုပ်စု၏ဝတ်စုံအထိ ခရီးမိုင်မည်မျှကွာဝေးသနည်း? မိုင်- /မသိပါ
- (၂) ဤကျေးရွာမှ ၎င်းကျေးရွာအုပ်စု၏ဝတ်စုံအထိ သွားလာရာတွင်ကြာမြင့်သည့်အချိန်

ခြောက်သွေ့ရာသီတွင်ကြာချိန်- ၂.၀၀ မိနစ် ----- ထော်လာရီ/မော်တော်ဆိုင်ကယ်/ခြေလှင်/လား/မော်တော်ဘုတ်/အခြား: -----
 မိုးရာသီတွင်ကြာချိန်- ၂.၀၀ ----- ထော်လာရီ/မော်တော်ဆိုင်ကယ်/ခြေလှင်/လား/မော်တော်ဘုတ်/အခြား: -----

(ဆ) ပတ်ဝန်းကျင်ဆိုင်ရာ သဘာဝဘေးအန္တရာယ်

ဤကျေးရွာတွင် ရေကြီးခြင်းကိုသို့ သဘာဝဘေးအန္တရာယ်ကျရောက်ဖူးခြင်း ရှိပါသလား:
 မရှိပါ ရှိပါသည် ရှိလျှင်ဖော်ပြပါ -----



လူထုဝန်ထမ်းချုပ်ကြီးရုံး၊ ဝန်ထမ်းချုပ်ရုံး အဖွဲ့အစည်း - (၃) - ၂၉.၁၁.၂၀၁၆

(ဇ) ကျေးရွာတွင် ဖွဲ့စည်းထားသော အဖွဲ့အစည်းများ
လူထုဝန်ထမ်းချုပ်ကြီးရုံးဝန်ထမ်းချုပ်ကြီးရုံးတွင် ကျေးရွာဖွံ့ဖြိုးရေးအတွက် အင်းဂျ (သို့) ရွာသားများကိုယ်တိုင်(သို့) ဝန်ထမ်းတစ်စုခုမှ
ဖွဲ့စည်းထားသည့် အဖွဲ့အစည်းများရှိပါသလား။

- (၁) နိုင်ငံ့ဂုဏ်ထူး.....
- (၂) ယခင်အဖွဲ့အစည်း.....

ကျေးရွာခေါင်းဆောင်

အမည် ဦး ဒွံနို ဝဇ်

လက်မှတ် ဇွဲ ၀၄.၉ ၂၅. ၁၂. ၂၀၁၆

လူထုဝန်ထမ်းချုပ်ရုံး

အမည် ဦးဝင်းမင်းထွန်း

လက်မှတ် နေ ၀၄.၉ ၂၅ . ၁၂ . ၂၀၁၆

(၆) အခြေခံအချက်အလက်အရ အသုံးပြုခွင့်ရရှိသူများ

အမျိုးအမည်	ကျွမ်းကျင်မှု	အသုံးပြုခွင့်ရရှိသူ	အခြားအချက်အလက်
အခြေခံအချက်အလက်အရ အသုံးပြုခွင့်ရရှိသူများ	အခြေခံအချက်အလက်အရ အသုံးပြုခွင့်ရရှိသူများ	<input checked="" type="checkbox"/>	အခြားအချက်အလက်
မူလတန်းကျောင်း	ကျွမ်းကျင်မှု	<input checked="" type="checkbox"/>	အခြားအချက်အလက်
ကျောင်း	အခြေခံအချက်အလက်အရ အသုံးပြုခွင့်ရရှိသူများ	<input type="checkbox"/>	အခြားအချက်အလက်
အခြား	အခြေခံအချက်အလက်အရ အသုံးပြုခွင့်ရရှိသူများ	<input type="checkbox"/>	အခြားအချက်အလက်
မှတ်ချက်	မှတ်ချက်		မှတ်ချက်

(၇) ကျွမ်းကျင်သူများမှတ်တမ်း (ကျေးရွာတွင်နေထိုင်သော သို့မဟုတ် တခြားရွာမှလာရောက်သော ကျွမ်းကျင်သူများ)

(၁) တာဝန်ကောင်း			(၂) ကျွမ်းကျင်ရေး			(၃) လက်မှတ်ပညာရှင်		
ရာထူး	အခြားရွာမှလာသူ	အခြားအချက်အလက်	ရာထူး	အခြားရွာမှလာသူ	အခြားအချက်အလက်	ရာထူး	အခြားရွာမှလာသူ	အခြားအချက်အလက်
မူလတန်းပြဆရာ/မ	<input type="checkbox"/>	<input checked="" type="checkbox"/>	ဆရာဝန်	<input type="checkbox"/>	<input type="checkbox"/>	လက်သမား	<input checked="" type="checkbox"/>	<input type="checkbox"/>
အထက်တန်းပြဆရာ/မ	<input type="checkbox"/>	<input type="checkbox"/>	လက်ထောက်ကျွမ်းကျင်ရေးမှူး	<input type="checkbox"/>	<input type="checkbox"/>	ပန်းရံ	<input checked="" type="checkbox"/>	<input type="checkbox"/>
အလယ်တန်းပြဆရာ/မ	<input type="checkbox"/>	<input type="checkbox"/>	အမျိုးသမီးကျွမ်းကျင်ရေးဆရာမ	<input type="checkbox"/>	<input type="checkbox"/>	လှုပ်ခတ်ကျွမ်းကျင်ရေးသမား	<input type="checkbox"/>	<input type="checkbox"/>
မူကြံဆရာ/မ	<input type="checkbox"/>	<input type="checkbox"/>	သားဖွားဆရာမ	<input type="checkbox"/>	<input type="checkbox"/>	ရေပိုက်သူလုပ်သူ	<input type="checkbox"/>	<input type="checkbox"/>
အခြား	<input type="checkbox"/>	<input type="checkbox"/>	ပြည်သူ့ကျန်းမာရေးလုပ်သား	<input type="checkbox"/>	<input type="checkbox"/>	ကျွမ်းကျင်ဆရာ	<input type="checkbox"/>	<input type="checkbox"/>
မှတ်ချက်			မှတ်ချက်			မှတ်ချက်		

(၈) ကျေးရွာသို့ ရောက်ရှိနိုင်သည့် လမ်းအခြေအနေ / ကျေးရွာတစ်ရွာသည် ၎င်း၏ ကျေးရွာအုပ်စုနှင့် ဆက်သွယ်ထားသော လမ်းအခြေအနေ (အောက်ပါတို့ကိုစိုင်းပါ)

ကျောက်ကြမ်းလမ်း ကတ္တရာလမ်း ကွန်ကရစ်လမ်း မော်တော်ဆိုင်ကယ်လမ်း
 ကျောက်စင်းလမ်း မြေသားလမ်း လူသွားလမ်း အခြား _____

(၉) ကျေးရွာဖွံ့ဖြိုးမှုစီမံချက်

- (၁) လူထုတော်ပြုစီမံကိန်းမစတင်မှ ဤကျေးရွာတွင်ကျေးရွာဖွံ့ဖြိုးမှု စီမံချက်ရှိခဲ့ပါသလား? ပိုင်း၊ ရှိပါသည်/မရှိပါ/မသိပါ
- (၂) ရှိခဲ့ပါလျှင် ဤစီမံချက်ကို မည်သည့် ခုနှစ်တွင်ပြင်ဆင်ခဲ့ပါသနည်း? နှစ်-----/မသိပါ
- (၃) ဤစီမံချက်ကို ခြုံငုံဖွဲ့စည်းအကူအညီပြုခဲ့ပါသလား? ဖြင့်/မဖြင့်/မသိပါ

(၁၀) ခရီးအကွာအဝေး

- (၁) ဤကျေးရွာ၏တော်မှ ၎င်းကျေးရွာအုပ်စု၏တော်အထိ ခရီးမိုင်မည်မျှကွာဝေးသနည်း? မိုင်-----/မသိပါ
- (၂) ဤကျေးရွာမှ ၎င်းကျေးရွာအုပ်စု၏တော်အထိ သွားလာရာတွင်ကြာမြင့်သည့်အချိန် -----/မသိပါ

①

ပုံစံ - ၀-၃ ကျေးရွာဖွံ့ဖြိုးရေး ဦးစားဇယားအစီအစဉ် (Form PC 3)

လမ်းညွှန်ရက်၊ အသင့်(၃)ကျေးရွာဖွံ့ဖြိုးရေးရက်အစဉ်အစားပြုသုံးသောအခါ ကျေးရွာပိတ်ကိန်း၊ အထောက်အကူပြု ကော်မတီသည် လူထုဝန်းပေးမှုများအကူအညီဖြင့် ဤပုံစံကိုပြည့်စုံအောင် ပြည့်စွမ်းရမည်။

လူထုဝန်းပေးမှု/ဝန်ထမ်း အမည် ဒိုးထီးမေမိတ္တနု	
နေ့စွဲ 10 - 10 - 2018	ဝက်ဂန်းအား အမှတ်ဖြစ်ပါ (✓) <input type="checkbox"/> ဝက်ဂန်း(၁) <input type="checkbox"/> ဝက်ဂန်း(၂) <input checked="" type="checkbox"/> ဝက်ဂန်း(၃) <input type="checkbox"/> ဝက်ဂန်း(၄)
ပြည်နယ်/တိုင်း မကွေး	မြို့နယ် မင်းတုန်း
ကျေးရွာအုပ်စု ဒေါ်ဦးတို့ကန်	ကျေးရွာ မင်္ဂလာတိုက်

က။ အခက်အခဲအတားအဆီးများအားဆွေးနွေးခြင်း - ယခုလက်ရှိအခြေအနေတွင်ဤကျေးရွာဖွံ့ဖြိုးတိုးတက်ရေးအတွက် အဓိကအခက်အခဲအတားအဆီးများသည် မည်သည့်များဖြစ်ပါသနည်း။ (အမျိုးသား/သမီး အနည်းဆုံးအခက်အခဲ ၅ ခုစီဖော်ပြပါ)

အုပ်စုဖွံ့ဖြိုးရေးအဖွဲ့များမှ တင်ပြသောအခက်အခဲအတားအဆီးများ	
ကျေးရွာအေးစမ်းရေး၊ ရေရရှိရေး၊ စားနပ်ရိက္ခာ၊ ကုသရေး၊ ခရီးစဉ်များ ဖြစ်ပေါ်နေခြင်း။	<input type="checkbox"/> ကျား၊ <input checked="" type="checkbox"/> ကျား+ မ
ရေကန်တံတား၊ အောက်ခြေ၊ မြေအောက်ကြမ်းစွန်း၊ လာရေ၊ ကုသရေး ဖြစ်ပေါ်နေခြင်း။	<input type="checkbox"/> ကျား၊ <input checked="" type="checkbox"/> ကျား+ မ
မိုးရေအိတ်တွင် အောက်ဆုံးရေအဖျား၊ ရေရှိ မှု ခက်ခဲနေခြင်း။	<input type="checkbox"/> ကျား၊ <input checked="" type="checkbox"/> ကျား+ မ
မိုးရေအိတ်တွင် အောက်ဆုံးရေအဖျား၊ ရေရှိ မှု ခက်ခဲနေခြင်း။	<input checked="" type="checkbox"/> ကျား၊ <input type="checkbox"/> ကျား+ မ
ကျေးရွာအေးစမ်းရေး၊ ကုသရေး၊ ခရီးစဉ်များ ဖြစ်ပေါ်နေခြင်း။	<input type="checkbox"/> ကျား၊ <input checked="" type="checkbox"/> ကျား+ မ

ခ။ မျှော်မှန်းခြင်း- နောင်လာမည့် (၅) နှစ် အတွင်း ကျေးရွာဖွံ့ဖြိုးရေး မျှော်မှန်းလျာထားချက်များအား တင်ပြပါ။

အုပ်စုဖွံ့ဖြိုးရေးအဖွဲ့များမှ တင်ပြသောအခက်အခဲအတားအဆီးများ	
ကျေးရွာအေးစမ်းရေး၊ ရေရရှိရေး၊ ကုသရေး၊ ခရီးစဉ်များ ဖြစ်ပေါ်နေခြင်း။	<input type="checkbox"/> ကျား၊ <input checked="" type="checkbox"/> ကျား+ မ
ရေကန်တံတား၊ အောက်ခြေ၊ မြေအောက်ကြမ်းစွန်း၊ လာရေ၊ ကုသရေး ဖြစ်ပေါ်နေခြင်း။	<input type="checkbox"/> ကျား၊ <input checked="" type="checkbox"/> ကျား+ မ
မိုးရေအိတ်တွင် အောက်ဆုံးရေအဖျား၊ ရေရှိ မှု ခက်ခဲနေခြင်း။	<input type="checkbox"/> ကျား၊ <input checked="" type="checkbox"/> ကျား+ မ
မိုးရေအိတ်တွင် အောက်ဆုံးရေအဖျား၊ ရေရှိ မှု ခက်ခဲနေခြင်း။	<input checked="" type="checkbox"/> ကျား၊ <input type="checkbox"/> ကျား+ မ
ကျေးရွာအေးစမ်းရေး၊ ကုသရေး၊ ခရီးစဉ်များ ဖြစ်ပေါ်နေခြင်း။	<input checked="" type="checkbox"/> ကျား၊ <input type="checkbox"/> ကျား+ မ

၃

ပုံစံ - ၀-၃ ကျေးရွာဖွံ့ဖြိုးရေး ဦးစီးဌာနအင်အားစာရွက် (Form PC 3)

လမ်းညွှန်ချက် အဆင့်(၃)ကျေးရွာဖွံ့ဖြိုးရေးမှန်ချက်အစည်းအဝေးပြုလုပ်သောအခါ ကျေးရွာဝင်ပံ့ကိန်း အဆောက်အကုပြု ကော်မတီသည် လူထုဝန်းရုံးများအကူအညီဖြင့် ဤပုံစံကိုပြည့်စုံအောင် ပြည့်စုံစီစဉ်ရမည်။

လူထုဝန်းရုံးများ/ဝန်ထမ်း အမည် **ဦးဝင်းစမ်းထွန်း**

နေ့စွဲ **10 . 10 . 2018** ဝက်ဂန်းအား အမှတ်ခြစ်ပါ (✓) □ ဝက်ဂန်း(၁) □ ဝက်ဂန်း(၂) □ ဝက်ဂန်း(၃) □ ဝက်ဂန်း(၄)

ပြည်နယ်/တိုင်း **မကွေး** ဦးနယ် **မင်းတူး** ကျေးရွာအုပ်စု **ဝေဇာ** ကျေးရွာ **ခေါင်တိုက်**

က။ အခက်အခဲအတားအဆီးများအားဆွေးနွေးခြင်း - ယခုလက်ရှိအခြေအနေတွင်ဤကျေးရွာဖွံ့ဖြိုးတိုးတက်ရေးအတွက် အဓိကအခက်အခဲအတားအဆီးများသည် မည်သည့်များဖြစ်ပါသနည်း။ (အမျိုးသား/သမီး အနည်းဆုံးအခက်အခဲ ၅ ခုစီဖော်ပြပါ)

အုပ်စုဖွဲ့ဆွေးနွေးမှုများမှ တင်ပြသောအခက်အခဲအတားအဆီးများ

မူပိုင်မှုပညာအင်အားနှင့် မရရှိသဖြင့်ကျောင်းအား	□ ကျား ✓ မ
ကျောင်းဆရာများ မရှိပျက် ပညာအင်အား မရှိသဖြင့်	□ ကျား □ မ □ ကျား + မ
ကလေးကလေးပြုလုပ်ရာတွင် ကျေးရွာအတွင်း မရှိသဖြင့်	✓ ကျား □ မ □ ကျား + မ
ကလေးကလေးပြုလုပ်ရာတွင် အခက်အခဲအတားအဆီးများ	□ ကျား □ မ ✓ ကျား + မ
မရရှိသဖြင့် ပညာအင်အား မရှိသဖြင့်	□ ကျား □ မ ✓ ကျား + မ
မရရှိသဖြင့် ကျေးရွာအတွင်း မရှိသဖြင့်	□ ကျား □ မ ✓ ကျား + မ
ကျောင်းဆရာမများ မရှိသဖြင့်	□ ကျား □ မ ✓ ကျား + မ
ခေါင်တိုက်နှင့် ခေါင်တိုက်ကြား အကွာအဝေးများ မရှိသဖြင့်	□ ကျား □ မ ✓ ကျား + မ
ခွေးမကောင်များ မရှိသဖြင့်	□ ကျား □ မ ✓ ကျား + မ
ခွေးမကောင်များ မရှိသဖြင့်	□ ကျား □ မ ✓ ကျား + မ

ခ။ မျှော်မှန်းခြင်း- နောင်လာမည့် (၅) နှစ် အတွင်း ကျေးရွာဖွံ့ဖြိုးရေး မျှော်မှန်းလျာထားချက်များအား တင်ပြပါ။

အုပ်စုဖွဲ့ဆွေးနွေးမှုများမှ တင်ပြသောအခက်အခဲအတားအဆီးများ

မူပိုင်မှုပညာအင်အားနှင့် မရရှိသဖြင့်ကျောင်းအား / ဆရာ	□ ကျား ✓ မ
ကျောင်းဆရာများ မရှိပျက် ပညာအင်အား မရှိသဖြင့်	□ ကျား □ မ □ ကျား + မ
ကလေးကလေးပြုလုပ်ရာတွင် ကျေးရွာအတွင်း မရှိသဖြင့်	✓ ကျား □ မ □ ကျား + မ
ကလေးကလေးပြုလုပ်ရာတွင် အခက်အခဲအတားအဆီးများ	□ ကျား □ မ ✓ ကျား + မ
မရရှိသဖြင့် ပညာအင်အား မရှိသဖြင့်	□ ကျား □ မ ✓ ကျား + မ
မရရှိသဖြင့် ကျေးရွာအတွင်း မရှိသဖြင့်	□ ကျား □ မ ✓ ကျား + မ
ကျောင်းဆရာမများ မရှိသဖြင့်	□ ကျား □ မ ✓ ကျား + မ
ခေါင်တိုက်နှင့် ခေါင်တိုက်ကြား အကွာအဝေးများ မရှိသဖြင့်	□ ကျား □ မ ✓ ကျား + မ
ခွေးမကောင်များ မရှိသဖြင့်	□ ကျား □ မ ✓ ကျား + မ

၄

လူထုဝိမံကိန်း၏ လာမည့် (၄) နှစ်အတွက် အကျုံးမဝင်သော ဦးစားပေး ဖွံ့ဖြိုးတိုးတက်မှု လုပ်ငန်း အစီအစဉ်များအားဖော်ပြပါ။

ဦးစားပေးအဆင့်	ကျေးရွာအတွက် ဦးစားပေး ဖွံ့ဖြိုးတိုးတက်မှု လုပ်ငန်းစဉ်များ	အဆိုပြုသူ (အမျိုးသားများ/ အမျိုးသမီးများ/ အမျိုးသား + အမျိုးသမီး)	အခန်းကဏ္ဍ	ဦးစားပေး အစီအစဉ်မှတ်ချက်	ငွေပမာဏ ကုန်ကျစရိတ်	အကျုံးမဝင်သော ဖွံ့ဖြိုးတိုးတက်မှု အတွက်		
						ကျား	မ	ပေါင်း
၁	ကျွယ်ကျွယ်ရိပ်ခင်းခြင်း	ကျွန်းသား + ကချိုင်းသမီး	မိမိပေးချေမှု	၁	15000000	135	136	269
၂	ကျေးလက်ရေ	"	ကျွန်းသား	၂	9000000	"	"	"
၃	မြို့ပြဖွံ့ဖြိုးရေးအဖွဲ့အစည်း ဖွဲ့စည်းခြင်း	"	မိမိပေးချေမှု	၃	1000000	135	136	269
၄	ကျေးရွာအတွက် အကျိုးပြုစီမံခန့်ခွဲခြင်း	"	မိမိပေးချေမှု	၄	1200000	135	136	269
၅	ကျွန်းသား	ကျွန်းသား	ကျွန်းသား	၅	9000000	135	136	269
၆	အထူးကျေးဇူးပြုခြင်း	"	ယူဆချက်	၆	5000000	"	"	"

မေး လူထုဝိမံကိန်း၏ လာမည့် (၄) နှစ်အတွက် အကျုံးမဝင်သော ဦးစားပေး ဖွံ့ဖြိုးတိုးတက်မှု လုပ်ငန်း အစီအစဉ်များအားဖော်ပြပါ။

အဆင့်	ကျေးရွာအတွက် ဦးစားပေး ဖွံ့ဖြိုးတိုးတက်မှု လုပ်ငန်းစဉ်များ	အဆိုပြုသူ (အမျိုးသားများ/ အမျိုးသမီးများ/ အမျိုးသား + အမျိုးသမီး)	အခန်းကဏ္ဍ
၁	မြို့နယ်အတွင်း အကျိုးပြုစီမံခန့်ခွဲခြင်း	ကျွန်းသား + ကချိုင်းသမီး	မိမိပေးချေမှု
၂	ကျွန်းသား	"	ကျွန်းသား
၃	ယူဆချက်	ကျွန်းသား	ယူဆချက်
၄	ကျွန်းသား	ကျွန်းသား	"
၅	ကျွန်းသား	ကျွန်းသား	မိမိပေးချေမှု

ခေါင်းဆောင်၊ ကျေးရွာဝိမံကိန်းအထောက်အကူပြုကော်မတီမှအတည်ပြုသည်။

အမည် မြို့မင်းတင် လက်မှတ် [Signature] နေ့၊ရက် 10.10.2018

ဒုတိယနှစ်

ပုံစံ - ၀ - ၂ - စီမံကိန်းစက်ဝန်းအချိန်ဇယား (၂)

လုပ်ငန်းစဉ်အား သက်ဆိုင်ရာလူထုစဉ်းစားရေးရာ/လက်ထောက်နှိုင်းယှဉ်ယူဆောင်ရွက်ရန်အတွက် စီမံကိန်းစက်ဝန်းအဆင့်တစ်ခုစီပြီးစီးစဉ် ကျေးရွာနှင့် ကျေးရွာအုပ်စုအတွက် ဤပုံစံကို ဖြည့်သွင်းရမည်။	
စည်ညီစည်းညွတ်စွာ အမည်	မြို့နယ်၊ မြို့နယ်၊ ဝါးတန်း
၀၄.၆	၉၅ . ၂၉ . ၆၀၂၆
စက်ဝန်းအမျိုးအစား (၁) <input type="checkbox"/> စက်ဝန်း(၁) <input checked="" type="checkbox"/> စက်ဝန်း(၂) <input type="checkbox"/> စက်ဝန်း(၃) <input type="checkbox"/> စက်ဝန်း (၄) <input type="checkbox"/>	
ပြည်နယ်(ရင်း)၊	ဗဟိုဌာန
မြို့နယ်	စီမံကိန်းဌာန
ကျေးရွာအုပ်စု	ခရိုင်၊ မြို့နယ်၊ ကျေးရွာ
. . . စက်ဝန်း(၂) ဝါးတန်း	

စီမံကိန်းစက်ဝန်းအမျိုးအစား	၀၄.၆		အစည်းအဝေးတွင်တက်ရောက်သူအရေအတွက်			
	စတင်သည့် ၀၄.	ပြီးဆုံးသည့် ၀၄.	အမျိုးသား အရေအတွက်	အမျိုးသမီး အရေအတွက်	အိမ်ထောင်စု အရေအတွက်	လူမျိုးစုတက်ရောက်သူ အရေအတွက် နှင့် လူမျိုးစုအမည်
၁။ ကျေးရွာစီမံကိန်း မိတ်ဆက်အစည်းအဝေး	၉၀ . ၂၉ . ၁၇	၉၆ . ၂၉ . ၁၇	၂၃၄	၂၄၄	၂၇၂	၁၀၀ ၇၂
၂။ ကျေးရွာအုပ်စု ညီစည်းညွတ်စွာ စီမံချက်ရေးဆွဲခြင်း အစည်းအဝေး	၉၆ . ၂၉ . ၁၇	၉၆ . ၂၉ . ၁၇	၂၃၆	၂၄၆	၂၇၄	၁၀၁ ၆၇
၃။ ကျေးရွာအုပ်စု လုပ်ငန်းစဉ်ချိတ်ဆက်ချသည့် အစည်းအဝေး	၉၆ . ၂၉ . ၁၇	၉၆ . ၂၉ . ၁၇	၂၃၆	၂၄၆	၂၇၄	၁၀၁ ၆၆
၄။ မြို့နယ်အဆင့် စီမံကိန်းရေးဆွဲရေး နှင့် အကောင်အထည်ဖော်ရေးစာတမ်းတင်စီမံကိန်း သုံးသပ်မှု အစည်းအဝေး	၉၆ . ၂၉ . ၁၇	၉၆ . ၂၉ . ၁၇	၂၃၆	၂၄၆	၂၇၄	၁၀၁ ၆၆
၅။ မြို့နယ် စီမံကိန်းရေးဆွဲရေး နှင့် အကောင်အထည်ဖော်ရေး စာတမ်းတင်စီမံချက်ချိတ်ဆက် ရှာဖွေ၊ အသိပေး အကြောင်းကြားသည့် အစည်းအဝေး	၉၆ . ၂၉ . ၁၇	၉၆ . ၂၉ . ၁၇	၂၃၆	၂၄၆	၂၇၄	၁၀၁ ၇၀
၆။ စီမံကိန်းလုပ်ငန်းစဉ်ချိတ်ဆက်ရေးဆွဲခြင်း အစည်းအဝေး	၉၆ . ၂၉ . ၁၇	၉၆ . ၂၉ . ၁၇	၂၃၆	၂၄၆	၂၇၄	၁၀၁ ၆၇
၇။ စီမံကိန်းလုပ်ငန်းစဉ် အကောင်အထည်ဖော်ရေး အစည်းအဝေး	၉၆ . ၂၉ . ၁၇	၉၆ . ၂၉ . ၁၇	၂၃၆	၂၄၆	၂၇၄	၁၀၁ ၆၆

၆.၂။ ဝယ်ယူစေရအပ်သည့် ရေးဆွဲခြင်း	၉၆ . ၂၉ . ၁၇	၉၆ . ၂၉ . ၁၇	၂၃၆	၂၄၆	၂၇၄	၁၀၁ ၆၆
၆.၃။ သတ္တုအရေကုန်ကျမှု လျာထားအစီအစဉ် ရေးဆွဲခြင်း	၉၆ . ၂၉ . ၁၇	၉၆ . ၂၉ . ၁၇	၂၃၆	၂၄၆	၂၇၄	၁၀၁ ၆၆
၆.၄။ မြင်/ထိန်းအစီအစဉ် ရေးဆွဲခြင်း	၉၆ . ၂၉ . ၁၇	၉၆ . ၂၉ . ၁၇	၂၃၆	၂၄၆	၂၇၄	၁၀၁ ၆၆
၇။ စီမံကိန်းလုပ်ငန်းစဉ် တိုးတက်မှု စောင့်ကြည့် အစည်းအဝေး	၉၆ . ၂၉ . ၁၇	၉၆ . ၂၉ . ၁၇	၂၃၆	၂၄၆	၂၇၄	၁၀၁ ၆၆
၇.၁။ အစည်းအဝေး ပထမအကြိမ်	၉၆ . ၂၉ . ၁၇	၉၆ . ၂၉ . ၁၇	၂၃၆	၂၄၆	၂၇၄	၁၀၁ ၆၆
၇.၂။ အစည်းအဝေး ဒုတိယအကြိမ်	၉၆ . ၂၉ . ၁၇	၉၆ . ၂၉ . ၁၇	၂၃၆	၂၄၆	၂၇၄	၁၀၁ ၆၆
၇.၃။ အစည်းအဝေး တတိယအကြိမ်	၉၆ . ၂၉ . ၁၇	၉၆ . ၂၉ . ၁၇	၂၃၆	၂၄၆	၂၇၄	၁၀၁ ၆၆
၈။ စီမံကိန်းလုပ်ငန်းစဉ် အပြီးသတ်စစ်ဆေးခြင်း အစည်းအဝေး	၉၆ . ၂၉ . ၁၇	၉၆ . ၂၉ . ၁၇	၂၃၆	၂၄၆	၂၇၄	၁၀၁ ၆၆
၉။ လူထုစဉ်းစားဆွဲအစည်းအဝေး	၉၆ . ၂၉ . ၁၇	၉၆ . ၂၉ . ၁၇	၂၃၆	၂၄၆	၂၇၄	၁၀၁ ၆၆



လူထုဝဟိုပြုစီမံကိန်းစီမံကိန်းလက်စွဲ
အပိုင်း-၃ ၂၉.၉.၂၀၁၅

၇	ကျေးရွာအုပ်စုများ	။	✓	၆၀၀၀၀၀၀	*
၈	မြို့နယ်များ	။			†
၆					

ဥက္ကဋ္ဌ၊ ကျေးရွာစီမံကိန်းအထောက်အကူပြုကော်မတီမှအတည်ပြုသည်။

အမည်- ဒေါ်ခင် လက်မှတ် NI နေ့စွဲ- ၂၀၁၆.၀၉.၁၅

ဒေါ်ခင် အ ၂၀၁၆.၀၉.၁၅



လူထုဝန်ထမ်းချိမ်းညှိရေး ဝန်ထမ်းများအဖွဲ့ အဖွဲ့ဝင် (၃) - ၂၉ ဝန်ထမ်း

ပုံစံ - ဝ - ၃ ကျေးရွာခွဲ မြို့ရေး ဦးစားပေးအပ်အပ် (Form PC 3)

လမ်းညွှန်ရွာ အဆင့် (၃) ကျေးရွာမှ မြို့နယ်အစိုးရအဖွဲ့အစည်း၊ မြို့ရေးဦးစီးဌာန၊ ကျေးရွာခွဲအဖွဲ့၊ အထောက်အကူပြု ကော်မတီသည် လူထုဝန်ထမ်းချိမ်းညှိရေးမှူးအကူအညီဖြင့် ဤပုံစံပြည့်စုံအောင် ပြည့်စုံရမည်။

လူထုဝန်ထမ်းချိမ်းညှိရေးမှူး/ဝန်ထမ်း အမည် **ဦးစိုးမင်းထွန်း**
 ဝန်ထမ်းအား အမှတ်တံဆိပ် (✓) ဝ ဝန်ထမ်း(ဝ)
 မှ ဝန်ထမ်း(၂) ဝ ဝန်ထမ်း(၃) ဝ ဝန်ထမ်း(၄)

ပြည်နယ်/ပိုင်း၊ ခရိုင်၊ မြို့နယ်၊ ကျေးရွာအုပ်စု **မီးလှိုင်မြို့နယ်**၊ ကျေးရွာ **ခေါင်တိုက်**
 က၊ အစိုးရအဖွဲ့အစည်းအဖွဲ့အစည်းများအဖွဲ့အစည်း - ယခုလက်ရှိအခြေအနေတွင် ဤကျေးရွာခွဲ မြို့ရေးဦးစီးဌာနအောက် အင်္ဂါ အစိုးရအဖွဲ့အစည်းအဖွဲ့အစည်းများ ပြင်ပပါသည်။ (အမျိုးသား/သမီး အနည်းဆုံးအရက်အရ ၅ ခုပေါ်ပြပါ)

အမျိုးသား အဖွဲ့မှ တင်ပြသောအစိုးရအဖွဲ့အစည်းအဖွဲ့အစည်းများ	အမျိုးသမီး အဖွဲ့မှ တင်ပြသောအစိုးရအဖွဲ့အစည်းအဖွဲ့အစည်းများ
၁ မိုးကုတ်မြို့နယ်အဖွဲ့အစည်းများ	၁ မိုးကုတ်မြို့နယ်အဖွဲ့အစည်းများ
၂ မိုးကုတ်မြို့နယ်အဖွဲ့အစည်းများ	၂ ကျေးရွာအဖွဲ့အစည်းများ
၃ မိုးကုတ်မြို့နယ်အဖွဲ့အစည်းများ	၃ ကျေးရွာအဖွဲ့အစည်းများ
၄ ကျေးရွာအဖွဲ့အစည်းများ	၄ ကျေးရွာအဖွဲ့အစည်းများ
၅ ကျေးရွာအဖွဲ့အစည်းများ	၅ ကျေးရွာအဖွဲ့အစည်းများ

၁၊ မြို့ရေးဦးစီးဌာန - နောင်လာမည့် (၅) နှစ် အတွင်း ကျေးရွာခွဲ မြို့ရေး မြို့နယ်များအား တင်ပြပါ။

အမျိုးသားအဖွဲ့မှ တင်ပြသောအဖွဲ့အစည်းများ	အမျိုးသမီးအဖွဲ့မှ တင်ပြသောအဖွဲ့အစည်းများ
၁ ကျေးရွာအဖွဲ့အစည်းများ	၁ ကျေးရွာအဖွဲ့အစည်းများ
၂ ကျေးရွာအဖွဲ့အစည်းများ	၂ ကျေးရွာအဖွဲ့အစည်းများ
၃ ကျေးရွာအဖွဲ့အစည်းများ	၃ ကျေးရွာအဖွဲ့အစည်းများ
၄ ကျေးရွာအဖွဲ့အစည်းများ	၄ ကျေးရွာအဖွဲ့အစည်းများ
၅ ကျေးရွာအဖွဲ့အစည်းများ	၅ ကျေးရွာအဖွဲ့အစည်းများ

၁၊ လူထုဝန်ထမ်းချိမ်းညှိရေး ဝန်ထမ်း (၃) နှစ်အတွက် အကျိုးပေးသော ဦးစားပေး မြို့ရေးဦးစီးဌာနမှ လုပ်ငန်း အပ်အပ်များအားတင်ပြပါ။

အဆင့်	ကျေးရွာအတွက် ဦးစားပေး မြို့ရေးဦးစီးဌာနမှ လုပ်ငန်းတပ်များ	အဆိုပြုသူ (အမျိုးသား/အမျိုးသမီး) အမျိုးသား/အမျိုးသမီး	စနစ်ကုန်ကျစရိတ်	အကျိုးပေးစွမ်းရည်
၁	၂၀၀၀	ကျေးရွာအဖွဲ့အစည်းများ + ကျေးရွာအဖွဲ့အစည်းများ	15000000	၂၀၀၀
၂	၁၀၀၀	ကျေးရွာအဖွဲ့အစည်းများ	၂	၂
၃	၅၀၀၀	ကျေးရွာအဖွဲ့အစည်းများ	၂	၂
၄	၅၀၀၀	ကျေးရွာအဖွဲ့အစည်းများ	၂	၂
၅	၅၀၀၀	ကျေးရွာအဖွဲ့အစည်းများ	၂	၂

၁၊ လူထုဝန်ထမ်းချိမ်းညှိရေး ဝန်ထမ်း (၃) နှစ်အတွက် အကျိုးပေးသော ဦးစားပေး မြို့ရေးဦးစီးဌာနမှ လုပ်ငန်း အပ်အပ်များအားတင်ပြပါ။

အဆင့်	ကျေးရွာအတွက် ဦးစားပေး မြို့ရေး	အဆိုပြုသူ (အမျိုးသား/အမျိုးသမီး)	အခန်းကဏ္ဍ
၁	၂၀၀၀	ကျေးရွာအဖွဲ့အစည်းများ	၂

လူထုဝေပုံပြင် နည်းစနစ်၊ နည်းစနစ်လက်ခံ အစီအစဉ် - (၃) - ၂၀၁၅.၂၀၁၆

	တိုးတက်မှု လုပ်ငန်းစဉ်များ	အမျိုးသား/အမျိုးသား + အမျိုးသား
၁	ကျွန်းမြေအကျိုးဆောင်ရွက်ရေး	စာမျိုးသား + စာမျိုးအိမ်
၂		
၃		
၄		
၅		

ဥက္ကဋ္ဌ၊ ကျေးရွာပံ့ကမ်းအထောက်အကူပြုကော်မတီမှ အတည်ပြုသည်။

အမည် ----- ခေါ်မိုးခိုင် ----- လက်မှတ် ----- Ni ----- ရက်စွဲ ----- ၂၆. ၂. ၂၀၁၆ -----

၁၀

၁။ မျှော်မှန်းခြင်း - ဆောင်ရွက်မည့် (၂) နှစ် အတွင်း ကျေးဇူးပြုစေရ မျှော်မှန်း လုပ်ထားချက်များအား တင်ပြပါ။

အချိုးသားအရိပ်မှ တင်ပြသောမျှော်မှန်းချက်များ	အချိုးသားအရိပ်မှ တင်ပြသောမျှော်မှန်းချက်များ
၀။ လမ်းပေါ်ဆက်ဆံရေး၊ စာအုပ် ရုပ်ကောင်း၊ ပွင့်အောင်	၀။ ဆက်ဆံရေး၊ လမ်း၊ စာအုပ် ရုပ်ကောင်းပွင့်အောင်
၂။ ကျန်းမာရေး ဝန်ဆောင်မှု လက်မှတ်၊ ငွေရရှိ	၂။ ကျန်းမာရေး ဝန်ဆောင်မှု လက်မှတ်၊ ငွေရရှိ
၃။ ဆန်၊ ဂရုစောင့်ရှောက်မှု စွမ်းဆောင်ရည် ရရှိ	၃။ ဆောက်လုပ်ရေး စွမ်းဆောင်ရည် ရရှိ ၄။ မီးအန္တရာယ် စိုစွတ်စွာ ရရှိရမည်
၄။ မီးကြို၊ မီးတိုက်မှု၊ ကောင်းမွန် ဖြစ်ပွားမှု ရရှိ	၅။ မိုက်ညှိုးရေး၊ လုပ်ငန်း ဖွံ့ဖြိုးတိုးတက်ရေး ၆။ စာအုပ်၊ စာပေ၊ လေ့လာမှု၊ စာအုပ်ကုန်၊ ကောင်းမွန်ရရှိ
၅။ မိုက်ညှိုးရေး၊ လုပ်ငန်း ဖွံ့ဖြိုးတိုးတက်ရေး	၇။ လူနေမှု၊ စာအုပ်၊ ဖြစ်ဆဲအောင်

က။ လူထုဝန်ကိန်း၏ လာမည့် (၄) နှစ်အတွက် အကျုံးမဝင်သော ဦးစားပေး ဖွံ့ဖြိုးတိုးတက်မှု လုပ်ငန်း အင်အားစွမ်းအားခေါ်ပြပါ။

အဆင့်	ကျေးရွာအတွက် ဦးစားပေး ဖွံ့ဖြိုးတိုးတက်မှု လုပ်ငန်းစဉ်များ	အဆိုပြုသူ (အမျိုးသားများ/ အမျိုးသမီးများ/ အမျိုးသား+ အမျိုးသမီး)	ခန့်မှန်းကျင့် ဖွဲ့ ရေခဲ	အကျိုးစေတနာရှိသူ ခန့်မှန်းခြေ အရေ အတွက်
၁	ထိတား နှင့် ဧရာကျော်	က + မ		၇၄၅
၂	မြေအလှည့်	မ		
၃	ဧကယူစေတနာ	က + မ		
၄	ရေဖျော်ဆေး	မ		
၅	အခြားအကျိုးရှိစေရေး	က		

ဃ။ လူထုဝန်ကိန်း၏ လာမည့် (၄) နှစ်အတွက် အကျုံးမဝင်သော ဦးစားပေး ဖွံ့ဖြိုးတိုးတက်မှု လုပ်ငန်း အင်အားစွမ်းအားခေါ်ပြပါ။

အဆင့်	ကျေးရွာအတွက် ဦးစားပေး ဖွံ့ဖြိုး တိုးတက်မှု လုပ်ငန်းစဉ်များ	အဆိုပြုသူ (အမျိုးသားများ/ အမျိုးသမီးများ/ အမျိုးသား+ အမျိုးသမီး)	အခန်းကဏ္ဍ
၁	ပိုက်မျိုးရေ နှစ်ဖက်ယူစေ	က + မ	
၂	ကျေးလက်အေးစေရေး	က + မ	
၃	ကစားစားအေးစေရေး	မ	
၄			
၅			

ခေါင်းဆောင်၊ ကျေးရွာဝန်ကိန်းအထောက်အကူပြုကော်မိတ်မှ အတည်ပြုသည်။

အမည် ဦးစောထွန်း လက်မှတ် ဦး နေ့စွဲ ၂၀၂၂.၀၂.၁၇

ပုံစံ-စ-၃ ကျေးရွာဖွံ့ဖြိုးရေးအစီအစဉ်(Form PC 3)

လမ်းညွှန်ချက် အဆင့်(၃)ကျေးရွာမျှော်မှန်းချက်အစည်းအဝေးပြီးဆုံးသောအခါကျေးရွာစီမံကိန်းအထောက်အကူပြုကော်မတီသည် လူထုစည်းရုံးရေးမှူးအကူအညီဖြင့် ဤပုံစံကိုပြည့်စုံအောင် ဖြည့်သွင်းရမည်။			
လူထုစည်းရုံးရေးမှူး/ဝန်ထမ်းအမည် ဦးဝင်းမင်းထွန်း			
နေ့စွဲ	စက်ဝန်းအား အမှတ်ခြစ်ပါ(✓) <input type="checkbox"/> စက်ဝန်း(၁) စက်ဝန်း(၂) <input type="checkbox"/> စက်ဝန်း(၃) <input type="checkbox"/> စက်ဝန်း(၄)		
ပြည်နယ်/တိုင်း မကွေး	မြို့နယ် မင်းတူမြို့	ကျေးရွာအုပ်စု ဒေါင့်တိုက်	ကျေးရွာ ဒေါင့်တိုက်

က။ အခက်အခဲအတားအဆီးများအားဆွေးနွေးခြင်း - ယခုလက်ရှိအခြေအနေတွင် ဤကျေးရွာဖွံ့ဖြိုးတိုးတက်ရေးအတွက် အဓိကအခက်အခဲအတားအဆီးများသည် မည်သည်များဖြစ်ပါသနည်း။ (အမျိုးသား/သမီး အနည်းဆုံးအခက်အခဲ (၅) ခုစီဖော်ပြပါ။)

အုပ်စုဖွဲ့ဆွေးနွေးမှုများမှ တင်ပြလာသောအခက်အခဲအတားအဆီးများ	
ကျေးရွာအေးပေးစနစ်မရှိခြင်း၊ ကျွန်းကျွန်းအားလုံးအားလုံးဖြည့်ဆည်းပေးခြင်း	<input type="checkbox"/> ကျား ✓ <input type="checkbox"/> ကျား+မ
ရေကျော်တံတားမကောင်းမွန်ခြင်း၊ မြေယာမကျန်းမာခြင်း၊ လာရအစာအာရုံစိုက်ခြင်း	<input type="checkbox"/> ကျား ✓ <input type="checkbox"/> ကျား+မ
မြို့နယ်အတွင်းသော အစားအသုံးစရိတ်များ	<input type="checkbox"/> ကျား <input type="checkbox"/> မ ✓ <input type="checkbox"/> ကျား+မ
စိုက်ပျိုးရေးပညာပေးခြင်း၊ အခြေခံအဆင့်အထိပညာပေးခြင်း	✓ <input type="checkbox"/> ကျား <input type="checkbox"/> မ <input type="checkbox"/> ကျား+မ
အမျိုးသမီးများ အလုပ်အကိုင်အခွင့်အလမ်း မရှိခြင်း၊ ဝင်ငွေပိုမိုရရှိရေး	<input type="checkbox"/> ကျား ✓ <input type="checkbox"/> မ <input type="checkbox"/> ကျား+မ

ခ။ မျှော်မှန်းခြင်း- နောင်လာမည့်(၅)နှစ်အတွင်း ကျေးရွာဖွံ့ဖြိုးရေးမျှော်မှန်းလျာထားချက်များအား တင်ပြပါ။

အုပ်စုဖွဲ့ဆွေးနွေးမှုများမှ တင်ပြလာသောအခက်အခဲအတားအဆီးများ	
ကျေးရွာအေးပေးစနစ်မရှိခြင်း၊ ကျွန်းကျွန်းအားလုံးအားလုံးဖြည့်ဆည်းပေးခြင်း	<input type="checkbox"/> ကျား ✓ <input type="checkbox"/> ကျား+မ
ရေကျော်တံတားမကောင်းမွန်ခြင်း၊ မြေယာမကျန်းမာခြင်း၊ လာရအစာအာရုံစိုက်ခြင်း	<input type="checkbox"/> ကျား ✓ <input type="checkbox"/> ကျား+မ
မြို့နယ်အတွင်းသော အစားအသုံးစရိတ်များ	<input type="checkbox"/> ကျား ✓ <input type="checkbox"/> မ <input type="checkbox"/> ကျား+မ
စိုက်ပျိုးရေးပညာပေးခြင်း၊ အခြေခံအဆင့်အထိပညာပေးခြင်း	✓ <input type="checkbox"/> ကျား <input type="checkbox"/> မ <input type="checkbox"/> ကျား+မ
အမျိုးသမီးများ အလုပ်အကိုင်အခွင့်အလမ်း မရှိခြင်း၊ ဝင်ငွေပိုမိုရရှိရေး	<input type="checkbox"/> ကျား ✓ <input type="checkbox"/> မ <input type="checkbox"/> ကျား+မ

ပုံစံ-စ-၃ ကျေးရွာဖွံ့ဖြိုးရေးအစီအစဉ် (Form PC 3)

လမ်းညွှန်ချက် အဆင့်(၃)ကျေးရွာဖွံ့ဖြိုးရေးအစီအစဉ်အစည်းအဝေးပြီးဆုံးသောအခါကျေးရွာစီမံကိန်းအထောက်အကူပြု ကော်မတီသည် လူထုစည်းရုံးရေးမှူးအကူအညီဖြင့် ဤပုံစံကိုပြည့်စုံအောင် ဖြည့်သွင်းရမည်။			
လူထုစည်းရုံးရေးမှူး/ဝန်ထမ်းအမည် <u>မြ.ထွန်း.မင်း.ဝင်း</u>			
နေ့စွဲ	စက်ဝန်းအား အမှတ်ခြစ်ပါ(✓) <input type="checkbox"/> စက်ဝန်း(၁) စက်ဝန်း(၂) <input type="checkbox"/> စက်ဝန်း(၃) <input type="checkbox"/> စက်ဝန်း(၄)		
ပြည်နယ်/တိုင်း <u>မေ ရွာ</u>	မြို့နယ် <u>မင်းတူး</u>	ကျေးရွာအုပ်စု <u>ဒေါင်တိုက်</u>	ကျေးရွာ <u>ဒေါင်တိုက်</u>

က။ အခက်အခဲအတားအဆီးများအားဆွေးနွေးခြင်း - ယခုလက်ရှိအခြေအနေတွင် ဤကျေးရွာဖွံ့ဖြိုးတိုးတက်ရေးအတွက် အဓိကအခက်အခဲအတားအဆီးများသည် မည်သည်များဖြစ်ပါသနည်း။ (အမျိုးသား/သမီး အနည်းဆုံးအခက်အခဲ (၅) ခုစီဖော်ပြပါ။)

အုပ်စုဖွံ့ဆွေးနွေးမှုများမှ တင်ပြလာသောအခက်အခဲအတားအဆီးများ	
မူလတန်း၊ ရွာပညာသင်ကြားခြင်း၊ ခွင့်မရရှိသဖြင့် ကျောင်းသား၊ ကျောင်းဆရာ၊ ပညာသင်ဆရာ၊ ဆရာမများ	<input type="checkbox"/> ကျား ✓ <input type="checkbox"/> ကျား+မ
အစားအသောက်၊ အစားအသောက်ရောင်းချမှု၊ အစားအသောက်ရောင်းချမှု၊ အစားအသောက်ရောင်းချမှု	✓ <input type="checkbox"/> ကျား <input type="checkbox"/> မ <input type="checkbox"/> ကျား+မ
အစားအသောက်၊ အစားအသောက်ရောင်းချမှု၊ အစားအသောက်ရောင်းချမှု	<input type="checkbox"/> ကျား <input type="checkbox"/> မ ✓ <input type="checkbox"/> ကျား+မ
အုပ်စုကျေး၊ ဖားရေ၊ ဆေးပေး၊ အိုး၊ အိုး၊ အိုး	<input type="checkbox"/> ကျား <input type="checkbox"/> မ ✓ <input type="checkbox"/> ကျား+မ
ဒေါင်တိုက်ရွာ၊ ဒေါင်တိုက်ရွာ၊ ဒေါင်တိုက်ရွာ	<input type="checkbox"/> ကျား <input type="checkbox"/> မ ✓ <input type="checkbox"/> ကျား+မ

မေးမြန်းခြင်း- နောင်လာမည့်(၅)နှစ်အတွင်း ကျေးရွာဖွံ့ဖြိုးရေးအစီအစဉ်အောက်တွင် တင်ပြပါ။

အုပ်စုဖွံ့ဆွေးနွေးမှုများမှ တင်ပြလာသောအခက်အခဲအတားအဆီးများ	
မူလတန်း၊ ရွာပညာသင်ကြားခြင်း၊ ခွင့်မရရှိသဖြင့် ကျောင်းသား၊ ကျောင်းဆရာ၊ ပညာသင်ဆရာ၊ ဆရာမများ	<input type="checkbox"/> ကျား ✓ <input type="checkbox"/> ကျား+မ
အစားအသောက်၊ အစားအသောက်ရောင်းချမှု၊ အစားအသောက်ရောင်းချမှု	✓ <input type="checkbox"/> ကျား <input type="checkbox"/> မ <input type="checkbox"/> ကျား+မ
အစားအသောက်၊ အစားအသောက်ရောင်းချမှု၊ အစားအသောက်ရောင်းချမှု	✓ <input type="checkbox"/> ကျား <input type="checkbox"/> မ <input type="checkbox"/> ကျား+မ
အုပ်စုကျေး၊ ဖားရေ၊ ဆေးပေး၊ အိုး၊ အိုး၊ အိုး	<input type="checkbox"/> ကျား <input type="checkbox"/> မ ✓ <input type="checkbox"/> ကျား+မ
ဒေါင်တိုက်ရွာ၊ ဒေါင်တိုက်ရွာ၊ ဒေါင်တိုက်ရွာ	<input type="checkbox"/> ကျား <input type="checkbox"/> မ ✓ <input type="checkbox"/> ကျား+မ

ပုံစံ-စ-၃ ကျေးရွာဖွံ့ဖြိုးရေးအစီအစဉ်(Form PC 3)

လမ်းညွှန်ချက် အဆင့်(၃)ကျေးရွာမျှော်မှန်းချက်အစည်းအဝေးပြီးဆုံးသောအခါကျေးရွာစီမံကိန်းအထောက်အကူပြုကော်မတီသည် လူထုစည်းရုံးရေးမှူးအကူအညီဖြင့် ဤပုံစံကိုပြည့်စုံအောင် ဖြည့်သွင်းရမည်။			
လူထုစည်းရုံးရေးမှူး/ဝန်ထမ်းအမည် ဦးဝင်းမင်းကျော်			
နေ့စွဲ	စက်ဝန်းအား အမှတ်ခြစ်ပါ(✓) <input type="checkbox"/> စက်ဝန်း(၁) စက်ဝန်း(၂) <input type="checkbox"/> စက်ဝန်း(၃) <input type="checkbox"/> စက်ဝန်း(၄)		
ပြည်နယ်/တိုင်း မခေ့	မြို့နယ် မင်းတုန်း	ကျေးရွာအုပ်စု ဒေါင့်တိုက်	ကျေးရွာ ဒေါင့်တိုက်

က။ အခက်အခဲအတားအဆီးများအားဆွေးနွေးခြင်း - ယခုလက်ရှိအခြေအနေတွင် ဤကျေးရွာဖွံ့ဖြိုးတိုးတက်ရေးအတွက် အဓိကအခက်အခဲအတားအဆီးများသည် မည်သည်များဖြစ်ပါသနည်း။ (အမျိုးသား/သမီး အနည်းဆုံးအခက်အခဲ (၅) ခုစီဖော်ပြပါ။)

အုပ်စုဖွဲ့ဆွေးနွေးမှုများမှ တင်ပြလာသောအခက်အခဲအတားအဆီးများ	
မြို့နယ်ကျယ်စက်ဝိုင်း၊ အကျယ်အဝန်းကြီး၊ လူထုစည်းရုံးရေးမှူးအဖွဲ့အစည်းအား အားမရဘဲ အတားအဆီးများရှိခြင်း။	<input type="checkbox"/> ကျား <input type="checkbox"/> မ <input checked="" type="checkbox"/> ကျား+မ
အားမရဘဲ အတားအဆီးများရှိခြင်း၊ အကျယ်အဝန်းကြီး၊ လူထုစည်းရုံးရေးမှူးအဖွဲ့အစည်းအား အားမရဘဲ အတားအဆီးများရှိခြင်း။	<input checked="" type="checkbox"/> ကျား <input type="checkbox"/> မ <input type="checkbox"/> ကျား+မ
	<input type="checkbox"/> ကျား <input type="checkbox"/> မ <input type="checkbox"/> ကျား+မ
	<input type="checkbox"/> ကျား <input type="checkbox"/> မ <input type="checkbox"/> ကျား+မ
	<input type="checkbox"/> ကျား <input type="checkbox"/> မ <input type="checkbox"/> ကျား+မ

ခ။ မျှော်မှန်းခြင်း- နောင်လာမည့်(၅)နှစ်အတွင်း ကျေးရွာဖွံ့ဖြိုးရေးမျှော်မှန်းလျာထားချက်များအား တင်ပြပါ။

အုပ်စုဖွဲ့ဆွေးနွေးမှုများမှ တင်ပြလာသောအခက်အခဲအတားအဆီးများ	
မြို့နယ်ကျယ်စက်ဝိုင်း၊ အကျယ်အဝန်းကြီး၊ လူထုစည်းရုံးရေးမှူးအဖွဲ့အစည်းအား အားမရဘဲ အတားအဆီးများရှိခြင်း။	<input type="checkbox"/> ကျား <input type="checkbox"/> မ <input checked="" type="checkbox"/> ကျား+မ
ကျေးရွာအုပ်စုအား အကျယ်အဝန်းကြီး၊ လူထုစည်းရုံးရေးမှူးအဖွဲ့အစည်းအား အားမရဘဲ အတားအဆီးများရှိခြင်း။	<input checked="" type="checkbox"/> ကျား <input type="checkbox"/> မ <input type="checkbox"/> ကျား+မ
အကျယ်အဝန်းကြီး၊ လူထုစည်းရုံးရေးမှူးအဖွဲ့အစည်းအား အားမရဘဲ အတားအဆီးများရှိခြင်း။	<input type="checkbox"/> ကျား <input type="checkbox"/> မ <input type="checkbox"/> ကျား+မ
အကျယ်အဝန်းကြီး၊ လူထုစည်းရုံးရေးမှူးအဖွဲ့အစည်းအား အားမရဘဲ အတားအဆီးများရှိခြင်း။	<input type="checkbox"/> ကျား <input checked="" type="checkbox"/> မ <input type="checkbox"/> ကျား+မ
ကျေးရွာအုပ်စုအား အကျယ်အဝန်းကြီး၊ လူထုစည်းရုံးရေးမှူးအဖွဲ့အစည်းအား အားမရဘဲ အတားအဆီးများရှိခြင်း။	<input type="checkbox"/> ကျား <input type="checkbox"/> မ <input checked="" type="checkbox"/> ကျား+မ

ဒေါ်မာမိသိဦး
 လူထုဖွံ့ဖြိုးရေးအဖွဲ့မှ အဖွဲ့ဝင်အဖြစ် ဆောင်ရွက်ပေးခြင်းနှင့်
 ပတ်သက်၍ လူဦးရေကျေးဇူးတင်အားပေးစာပေးပို့ရန်
 တောင်းဆိုရာ ရှိသော အခွင့်အလမ်းများ ပြောကြားခြင်း၊ လုပ်ငန်း
 ပြုပြင်ဆင်ခြင်မှုများ ရရှိရန်နှင့် ပတ်သက်၍ ၅% ထားရှိ
 ရမည် အကြောင်း ပြောကြားခြင်း

စောစောဝန်ထမ်းရွေးချယ်ခြင်း ခြံမြင်လေ့ ဒေါ်သိကာဝင်း

ကျေးဇူးလူထု အစိုးရအဖွဲ့ဝင်အဖြစ် ရာသီခွင်ပြုပြင်မှုနှင့် လူထုအဖွဲ့အစည်း
 သပိတ်ဝင် အစိုးရအဖွဲ့ဝင် ဖြစ်ရန်နှင့် ခွဲခြားစိတ်ဖြာခြင်း၊ ဥစ္စာစေ့
 နှယ်မှုအစည်းအဝေး၊ သတ်မှတ်ခြင်း ဖွဲ့စည်း အချိတ်ဆက်ပြု
 စသည်တို့အား လူထုစည်းရုံးရေးအဖွဲ့မှ လုပ်ဆောင်ရမည်
 ရည်ရွယ်ချက်အား ဂြင်းမြင်ပြီး လျှင်ဆောင်ရွက်ရမည် ဝန်ထမ်း
 စာရွက်စာတမ်းဖြင့် ကျေးဇူးတင်လူထုမှ အစိုးရအဖွဲ့ ဖြစ်တို့၏
 အစိုးရအဖွဲ့ဝင်အဖြစ် ဖြစ်လာရန် ဖြစ်ပါသည်။

မှတ်တမ်းတင်သူ
 ဦးဝင်းကျော်



လူထုမဟုတ်ဘဲ စီမံကိန်း
စတုဂံ နှစ်စက်ဝန်း

ကျေးရွာ ဒေါင်းတိုက် ၇က်စွဲ ၂၀.၂၀-၂၀၁၈
ဒုတိယ ဒေါင်းတိုက်

ဒုတိယအစဉ်အစဉ် ၂၀၁၈ ခုနှစ် နှစ်စက်ဝန်း

ဒုတိယအစဉ် စီမံကိန်း ဒုတိယအစဉ် အစဉ်အစဉ်
ဒုတိယအစဉ် အစဉ်အစဉ် အစဉ်အစဉ်
ဒုတိယအစဉ် အစဉ်အစဉ် အစဉ်အစဉ်

စီမံကိန်း ကော်မတီ အဖွဲ့ ဒုတိယအစဉ် နှင့် ကော်မတီ
ဝင်များ၏ စာဝန်များ ကျေးရွာအဖွဲ့ ကျေးရွာအဖွဲ့များ
စီမံကိန်း များအစဉ်အစဉ် နှင့် ဦးစီးဌာနလက်မှတ်ဖြင့်

စီမံကိန်း ကော်မတီ ဖွဲ့စည်းခြင်း နှင့် ဦးစီးဌာနလက်မှတ်
မှ အစဉ်အစဉ် အစဉ်အစဉ် ပုဂ္ဂိုလ်များ၏ ရွေးချယ်ခံယူခြင်း

ကော်မတီဝင်များမှာ

၁။ စီမံကိန်း ဦးစီးဌာန
ဒေါင်းတိုက်
ဒုတိယအစဉ်

၂။ ဝယ်ယူရေး ဦးစီးဌာန
ဒေါင်းတိုက်
ဒုတိယအစဉ်

၃။ စောင့်ကြည့်ရေး ဦးစီးဌာန
ဒေါင်းတိုက်
ဒုတိယအစဉ်

၄။ အစဉ်အစဉ် ဦးစီးဌာန



၅။ လျှပ်ပတ် ၁။ ဦးဒေးဝတ္တရ်း ရ-လေးရှာစေတနာ့ဝန်ထမ်း
 ၂။ ဒေါ်မာရီဇွေး ဦးစိုးစေရ်
 ၃။ ဒေါ်မာဝဂ်ဇ် ငွေအိမ်ကားဝန်ထမ်း

၆။ ဝေဖန်အောင်မြင် ၁။ ဦးမာရီဇွေး
 ၂။ ဒေါ်မာဝဂ်ဇ်

- လုပ်ငန်းခွဲရွေးချယ်ခြင်း
- ၁။ လျှောက်စာရေ စာဖြန့်ခွဲပေးမိ ကျား ၂ ယောက်
 - ၂။ ကျန်းမာရေးဝန်ထမ်း ကျား ၂ ယောက်
 - ၃။ ရေပေးဝေရင်း ကျား ၂ ယောက်
 - ၄။ လျှောက်စာအောင်ရသော ကျား ၂ ယောက်
 - ၅။ ဝန်ထမ်းဒုတိယရပ် ကျား ၁ ယောက်
 - ၆။ မိမိတို့ ပိုတိုင်း အဆင့်မြင့် ကျား ၂ ယောက်
 - ၇။ စုရည်အောင် ကျား ၂ ယောက်
 - ၈။ ၂၄ နာရီစီ ကျား ၂ ယောက်
 - ၉။ စိုက်ပျိုးရေးနည်းပညာ ကျား ၂ ယောက်
 - ၁၀။ အလုပ်အကိုင် ခွင့်လမ်း ကျား ၂ ယောက်
 - ၁၁။ အရေးအခင်းစောင့်ရှောက် ကျား ၂ ယောက်
 - ၁၂။ ဓမ္မဗျူဟာရေးရာနည်းပညာ ကျား ၂ ယောက်
 - ၁၃။ တံတား (၁၅x၁၅x၆) ကျား ၂ ယောက်

အလုပ်ဝင်သောလုပ်ငန်းများမှာ လမ်းရွှေမီးဖိုချောင်း၊ လျှောက်စာအောင်
 အလုပ်ဝင်သောလုပ်ငန်းများမှာ ဆရာမကျန်းမာရေးဝန်ထမ်း၊ ဝန်ထမ်းဒုတိယရပ်
 တို့ ဖြစ်ကြောင်း ဒေါ်မာဝဂ်ဇ်နှင့် ဦးမာရီဇွေးတို့ ပြောကြားခဲ့ခြင်း
 ရင်းနှီးမှုကော်မရှင်အဖွဲ့ဝင်များ၏ ရှင်းပြချက်များကို ချီးကျူးခဲ့ပါသည်။

- ဦးစိုးပေးပေးတာ လမ်း
- ၁။ ရေပေးဝေရင်း
 - ၂။ မီးဖြို + မီးတိုင်း
 - ၃။ စုရည်အောင်
 - ၄။ လျှောက်စာအောင်ရသော လျှောက်စာအောင်မှ ရင်းတို့အား

ဦးစားပေးရွေးချယ်လိုက်ပါသည်။
 ဦးစိုးပေးပေးတာနှင့် ဒုတိယအဆင့် အစည်းအဝေးအား ရှင်းပြချက်အစီအစဉ်
 ကို စုစည်းပေးခဲ့ပါသည်။ မှတ်တမ်းတင်ခဲ့သူ ဦးစိုးပေးပေး



လူထုဗဟိုပြုစီမံကိန်း
စတင်ထုတ်ဝေခြင်း

ရက်စွဲ ၁၂.၁၀.၂၀၁၇

ကျေးရွာ ဒေါ်စိုက်
ကျေးရွာ ကစိုတုံ

အုပ်စုအစည်းဝေး

အစည်းဝေးအရာ

ကျေးရွာ ဖွံ့ဖြိုးရေးစီမံချက်အစား အုပ်စုအစည်း
တွင်သုံးသပ်ခြင်းအစည်းဝေး

ဆွေးနွေးချက်များ

ဦးစိုးမိုးထွန်း

အုပ်စုကော်မတီရှိတာထက် ထက်တရားများရှိပြီးဖြစ်ပြီး
အုပ်စုကော်မတီဖွဲ့စည်းခြင်း

အုပ်စုစီတောင်းကော်မတီ

အုပ်စုစီတောင်း ဥက္ကဋ္ဌ
ဦးဝင်းတင်
ဒေါ်စိန်စိန်ဝင်း
ဒေါ်စွေး (အဖွဲ့ဝင်)

အုပ်စုဘဏ္ဍာရေး ဥက္ကဋ္ဌ
ဦးသောင်းတင်
ဦးထွန်းထွန်း (စာရေးကိုင်)
ဒေါ်စိန်စိန်ဝင်း (စာရေးကိုင်)
ဦးဝင်းဦး
ဒေါ်သင်းသင်းအေး

ဝေဖန်အကြံပြုဆောင်ရွက်မတီ

ဒေါ်ဇော်အောင် (ဥက္ကဋ္ဌ)

ဒေါ်စွေးစွေး (အဖွဲ့ဝင်)

ဦးမိုးစိန် (အဖွဲ့ဝင်)

ဦးဇော်အောင် (အဖွဲ့ဝင်)

နာယက
ဦးညွန့်ဝင်း
ဦးစိန်စိန်ဝင်း

ဒေါ်ဟန်အိမ်

ဒေါ်တိုက်မလမ်းမှာ ၂ မိုင်ပေစီမံကိန်း
၅၆၆၆ ချောင်းကျောက် နှင့် ကျောက်ကြီးလိအပ်
အိမ်သည် မေရာများတွင် နယ်ရပ် နှင့်စောင့်ကြိုရန်
များအတွက်ပါ နေထိုင်ဖို့အတွက် နယ်ကျွန်းမှာ အစည်းအဝေး
ဖြစ်သည် အကြောင်း ဖြေဆိုဖွယ်သည် ရောင်းပညာပေး၏
ဝိတ်တိုက်မလမ်းမှာ အစည်းအဝေးရန်လျှောက်ထား

ကမ္ဘာ့မှာ စီးပွား၊ မီးတိုင် နှင့် အင်္ဂါတို့လျှောက်ထား
၇၆၆၆ ကျောက် ကြီးစက်ပုံစံလျှောက်ထား အစည်းအဝေး
မှာ အစည်းအဝေးလျှောက်ထား နှင့် ပြန်ပါသည်။
ကမ္ဘာ့တိုက်မလမ်းမှာ အစည်းအဝေး ၁၅၀၀ ရှိကျောက်၊ နှင့် ပြန်တို့လျှောက်
၅၆၆၆ ဖြစ်ပြီး ပိုမိုလျှောက် ဒေါ်တိုက်အိမ်ပေးအားပေးပေးရန်
ရယူကြသည်။ အစည်းအဝေးလျှောက်ထားအား အစည်းအဝေး
ဖြစ်ကြောင်း တို့လျှောက် ပြန်ပါသည်။

ဒေါ်တိုက်မလမ်း

အစည်းအဝေး အစည်းအဝေးလျှောက်ထား ၇၆၆၆ ရှိကျောက်၊ နှင့် ပြန်တို့လျှောက်
အစည်းအဝေးလျှောက်ထား ၂၅၀၀၀၀ ကျောက်
အစည်းအဝေးလျှောက်ထား ၂၅၀၀၀၀ ကျောက်
ဒေါ်တိုက်မလမ်း အစည်းအဝေး ၂၅၀၀၀၀ ကျောက်
ကမ္ဘာ့တိုက် ၇၆၆၆ ၅၀၀၀၀၀၀ ကျောက်
၅၆၆၆ အစည်းအဝေးလျှောက်ထား ရှိကျောက်၊ နှင့် ပြန်တို့လျှောက်

မှတ်တမ်းတင်သူ
ဒေါ်တိုက်မလမ်း

၂၃။ ကဏ္ဍအလိုက်ဦးစားပေးဖွံ့ဖြိုးရေးလုပ်ငန်းစဉ်များ

ကဏ္ဍ ၈ ဆိုက် ချိမ်းသေ့စာ၊ ဖွံ့ဖြိုးရေး လုပ်ငန်း စဉ်များ				
အဆင့်	ကဏ္ဍစဉ်	ရက်စွဲ မှီကား အားပေး	ကျေးဇူးတင်ကျေးဇူးတင် ရက်စွဲ	ပြင်ပဗဟိုအဖွဲ့ အဖွဲ့အစည်း
ကဏ္ဍ ၈ ဆိုက်	၁	အခြေခံ	ကျား မ	
	၂	ရေပေးစနစ်	ကျား မ	
	၃	အခြေခံ ဖွံ့ဖြိုးရေး	ကျား မ	
	၄	ပျံ့နှံ့ရေး	ကျား မ	
	၅	အခြေခံကျေးဇူး ပြုပြင်ရေး	ကျား မ	
ကဏ္ဍ ၉ ဆိုက်	၁	အခြေခံ	ကျား မ	
	၂	ကျေးဇူးတင် ဖွံ့ဖြိုးရေး လုပ်ငန်း	ကျား မ	
	၃	အခြေခံ ဖွံ့ဖြိုးရေး လုပ်ငန်း	ကျား မ	
	၄	ကျေးဇူးတင် ဖွံ့ဖြိုးရေး	ကျား မ	
	၅	အခြေခံ ဖွံ့ဖြိုးရေး	ကျား မ	
ကဏ္ဍ ၁၀ ဆိုက်	၁	ကျေးဇူးတင် ဖွံ့ဖြိုးရေး	ကျား မ	
	၂	အခြေခံ ဖွံ့ဖြိုးရေး	ကျား မ	
	၃	အခြေခံ ဖွံ့ဖြိုးရေး	ကျား မ	
	၄	အခြေခံ ဖွံ့ဖြိုးရေး	ကျား မ	

ကလေးတို့၏ နားထောင်မှု၊ ဖွံ့ဖြိုးရေး၊ ဖွံ့ဖြိုးရေး ဝန်ဆောင်မှုများ

၅၀

အမျိုးအစား	အမျိုးအစား	ရက်စွဲ နံပါတ် ရက်စွဲ	ကျေးဇူးပြုပေးသည့် အဖွဲ့အစည်း	ပြင်ပမှ ဝန်ဆောင်မှု ပေးသည့်အဖွဲ့အစည်း
ပညာရေး	၁	ပညာရေး ဆောင်ရွက်ပုံစံ	ကျား ၆	
	၂	ဝန်ထမ်း ဝင်ရောက်မှု	ကျား ၆	
	၃	အစီအစဉ်ကျ စီစဉ်ခြင်း	ကျား ၆	
	၄	ကလေးများ စာတတ် စာသင်ပေးခြင်း	ကျား ၆	
	၅	ကျွမ်းကျင်မှု ဝန်ဆောင်မှု	ကျား ၆	
အခြား	၁	အစီအစဉ် ဖွဲ့စည်းပေးခြင်း	ကျား ၆	
	၂	ဝါးကန်ခြင်း အစီအစဉ်	ကျား ၆	
	၃	ဖွံ့ဖြိုးရေး အစီအစဉ်	ကျား ၆	
	၄	ဆိုင်ကယ် ပြုပြင်ရေး အစီအစဉ်	ကျား ၆	
	၅	ဖွံ့ဖြိုးရေး အစီအစဉ်	ကျား ၆	
	၆	ဆောင်ရွက်ပုံစံ	ကျား ၆	

မဏ္ဍိရ်၊ ကောသလိ၊ သာဓုကိရ်

မဏ္ဍိရ်၊ မြို့နယ်

ဒေါင်းတိုက်ကျေးရွာနယ်

ဒေါင်းတိုက်ကျေးရွာ

စိုက်ပျိုးရေး၊ မွေးမြူရေး၊ ပညာရေး၊ ကျန်းမာရေးဦးစီးဌာန

ဘဏ္ဍာရေးဝန်ကြီးဌာန၊ ဆိုင်ရာ ဂျပန်၊ များသည့်သက်

ဒေါင်းတိုက်ကျေးရွာတွင် စုစုပေါင်း ဒေသခံ (၈၆၁) နေထိုင်သူ
ပြီး နာစိက ဘဏ္ဍာရေးဝန်ကြီးဌာန၊ လုပ်ငန်း၊ ဗွာ လယ်ယာ၊ လူမှု
စိုက်ပျိုးရေး၊ လုပ်ငန်း၊ လုပ်ကိုင်သော စောင့်ရှောက်မှုများဖြစ်ကြပါသည်။
လယ်ယာမြေ ဖိုင်ဆိုင်မှုပေါ် မူတည်ပြီး နေထိုင်ခံအားဖြင့် (၃၂) များ
ခွဲခြားထားပါသည်။

လယ် (၄၂) ဧက ဦးစီး (၃၂) ဧက ကြား ဖိုင်ဆိုင်သူများကို
စောင့်ရှောက်ပညာသင်တန်းများ ပြုလုပ်ပြီး နေထိုင် (၄၂) နေထိုင် ဤပါသည်။

လယ် (၂၂) ဧက ဦးစီး (၁၁) ဧက ကြား ဖိုင်ဆိုင်သူများကို
စောင့်ရှောက်ပညာသင်တန်းများ ပြုလုပ်ပြီး နေထိုင် (၁၅၂) နေထိုင် ဤပါသည်။

လယ် (၁၁) ဧက နာစိက ဖိုင်ဆိုင်သူများကို စောင့်
ရှောက်ပညာသင်တန်းများ ပြုလုပ်ပြီး နေထိုင် (၂၀) နေထိုင် ဤပါသည်။

ဒေါင်းတိုက်ကျေးရွာတွင် အရပ်အော် လက်လုပ်လက်စား
ဖြစ်ပွားမှု များ ဤ၍ ဒေသခံ (၄၇) နေထိုင် ဤပါသည်။

စိုက်ပျိုးရေး နှင့် ယက်ဒဏ်ရှိ ကောင်းသူများ ယက်ပျိုး ရင်ဆိုင်ရေး ရှုထောင့် ကော်စာပဲ ဗျာပေ

- ဂျာနီသုက္ခ ဖြေရုံ ဖြစ်
- ~ ပြီးမှား ကန့်ရှာသံ မြား မျက်စိဖြစ်
- ~ မျိုးကောင်း မြို့ဆန်၊ များ ဝယ်ယူရန် ယက်ပျိုး ဖြေဖြစ်
- ~ မျိုးဆန် များ ဝယ်ယူ ရှိ ရ ယော်လည်း ဖြစ်လှော် ရောင်းချကုသင့် စေးကောင်း ဖရဖြစ်
- ~ စိုက်ပျိုး ရေး ကွက် စိုက်ကို ရှေးဝေ ခေးယော်လည်း ကောင်းသူများ ကဆုဖြစ် ဝင်ပြုနေသော ကကြွေးများ ဆပ်ပိုက်ရသဖြင့် စိုက်ပျိုးရေး ကွက်ဆုံးနိုင် ဖြစ်
- ကတိုးနှုန်း မြာ (ဝထာ) မြစ် (သာ) ကျပ်တိုး ခေးရပြီး ဝစ္ဆည်းပါးညွှန် (၅) ကျပ် ထိုးလေးရသည်။
- ကောင်းသူ များမှာ ကိုယ်ကိုးကွေးလျှို ရှိ မြား ကတိုး ဖြစ် ကျပ်ကိုး ကြာရပြီး မြား ဝက်ကောင်းဖြစ် စပါးစား (၂၅) စား ဖြစ် ပြီးကမ်းရှိ ဆေးစွက်ရသည်။
- ဂူဆု ဂူဆား ဝက်ချို့ မြာ ကကြွေးများ ဖြစ်ဆပ်နိုင်ရန် ခိုင်ခံ မြား သို့ သွားရှိ ဆပ်သွား ဆပ်ကြာ ရပါသည်။ ဆိုသို့ ဆပ်သွားလုပ်ကုသင့် သွားရန် စိုက် စား ချေးယူ ရှိ သွားရ ပြီး ဖြစ် ယော်စော် ကခါတွင်လည်း မိသားစု ဆက်ရ ရေး ကွက် ကဆဲ ဖြစ်ပဲ ကကြွေးကြာရုံသာ ပြုပါသည်။

ယယ်ယာခဲ များ ကဆုဖြစ် သီးနှံ ပေါ်ချိန်တွင် နေ့စား ကငါးလိတ်ရှိ ဂူဆု စားသောက် စားသောက် ကြာရပြီး သီးနှံ စိုက်ပျိုး မှု ချေးချိန်တွင် ကြိုစားဝေ ယူ ရှိ စားသောက် ကြာရသည်။ ဝက်ချေ၊ ဆပ်လှော်ချိန် မှာ (၆) နာရီ ဖြစ်ပြီး ဆပ်စား (၁၂၀၀၀) ကျပ် ရကြပါသည်။

ကျ် ကျေဗျာမှာ လမ်းပမ်းဆက်သွယ်ရေး၊ အကောင်းကျ် ကျ်ပာရော၊ ငိုက်ခမ်းများ ကျော်တ်
လမ်းပိုက်နည်း၊ ကြသစဉ်၊ ရှိတွင်၊ စာရေးပေါ်လူများရှိရှိ၊ ဆေးကုကြရာတွင် တမ်းစေမြင်
ဝမ်းကျ် ဆေးကုသူ ပြီး ရှေ့ချောင်းများ ကို ဘေးကွင်းများ ဖြင့် ပြောကျ် သွားကြရသော်။
သခု ကင်္ဂါတွင် လူထုမပို ပြုစီမံကိန်း၊ နှင့် ဖြောင်းလမ်းပြု အခြေခံကို <၄> နှစ်စီမံကိန်းဖြင့်
ဆောင်ရွက် ညှိတ် ပြုပါသည်။

ကျ် ကျေဗျာတွင် သွံ့၇ နှစ်အထိအားရှိပြီး ကျ်ပူယမ်းများမှာ စိတ်ဝင် လမ်းယာခိုတ်
ပျိုးကျေ လုပ်ငန်း ကို ကျ် ကျ် ဆောင်ရွက် ကြပြီး တစ်ချို့မှာ အစားပေး နှင့် ထိုင်း သို့ သွားကျ်
ကလောင် လုပ် ကြ ပါသည်။

- ဝင်ငွေရသော စာအုပ်စားဝမ်းကြောင်း ဆိုင် ကာလုပ်ငန်းများ ဖန်တီးပေးခြင်း၊
- ဇွေးမြူရေး စက္ကက် ငွေရူငွေချေး လုပ်ငန်း များ ဆောင်ရွက်ပေးခြင်း၊
- ခိုင်ပြိုင် ရေး နည်း ပညာ သင်တန်း များ ပေးခြင်း များ ဆောင်ရွက် ပေး
သင့် ပါ သည်။